

RELAZIONE
AL
RENDICONTO DI GESTIONE
ANNO 2011

Comune di:
COMUNE DI ALCAMO

SEZIONE 1

IDENTITÀ DELL'ENTE LOCALE

1.1- IL PROFILO ISTITUZIONALE

1.2 - LO SCENARIO

1.2.1 TABELLE DI SUPPORTO DELLA DESCRIZIONE DELLO SCENARIO DELL'ENTE

1.3 - IL DISEGNO STRATEGICO

1.4 - LE POLITICHE GESTIONALI

1.5 - LE POLITICHE FISCALI

1.6 - L'ASSETTO ORGANIZZATIVO

1.6.1 - TABELLE A SUPPORTO DELLA DESCRIZIONE DELL'ASSETTO ORGANIZZATIVO

1.7 - LE PARTECIPAZIONI DELL'ENTE

1.8 - LE CONVENZIONI CON ENTI

SEZIONE 2

TECNICA E ANDAMENTO DELLA GESTIONE

2.1 - ASPETTI GENERALI

2.1.1 - CRITERI DI FORMAZIONE

2.1.2 - CRITERI DI VALUTAZIONE

2.2 - ASPETTI FINANZIARI

2.2.1 - PATTO DI STABILITÀ

2.2.2 - SINTESI FINANZIARIA

2.2.2.1 - GESTIONE DI CASSA

2.2.3 - IMPATTO DELLA POLITICA FISCALE SUL BILANCIO

2.3 - ASPETTI ECONOMICI

2.4 - ASPETTI PATRIMONIALI

2.5 - IL PIANO PROGRAMMATICO

2.6 - ANALISI DEGLI SCOSTAMENTI

2.7 - POLITICHE DI INVESTIMENTO ED INDEBITAMENTO

2.8 - RAPPORTO SULLE PRESTAZIONI E SERVIZI OFFERTI ALLA COMUNITÀ

2.9 - ANDAMENTO DEI RISULTATI ECONOMICI, DEI COSTI E DEI PROVENTI

2.10 - INFORMAZIONI SULLE PARTECIPAZIONI

2.11 - ANALISI PER INDICI

2.12 - EVOLUZIONE PREVEDIBILE DELLA GESTIONE

Introduzione

La relazione al rendiconto di gestione è prevista dal comma 6 dell'art. 151 del T.U.E.L. che, nello stabilire i principi generali in materia di contabilità, impone agli Enti locali un processo che si avvia con la programmazione, prosegue con la gestione e si conclude con la fase della rendicontazione che deve permettere la verifica del raggiungimento degli obiettivi, della realizzazione dei programmi e del rispetto degli equilibri economici e finanziari.

Nell'ambito del processo di rendicontazione, devono essere evidenziati i risultati di gestione, sia sotto l'aspetto finanziario, sia sotto l'aspetto economico-patrimoniale, a tal fine è richiesta l'approvazione da parte dell'organo consiliare entro il 30 aprile del documento contabile del "rendiconto di gestione", contenente il conto del bilancio, il conto economico ed il conto del patrimonio.

Il conto del bilancio espone i risultati della gestione finanziaria, il conto economico rileva i risultati della gestione economica e il conto del patrimonio evidenzia le consistenze iniziali e finali delle voci patrimoniali.

In tale ambito si inserisce la relazione al rendiconto di gestione che deve, rispetto ai documenti obbligatori previsti, dare informazioni integrative, esplicative e complementari, al fine di rendere maggiormente comprensibile il rendiconto.

Per la stesura della relazione il legislatore non ha previsto uno schema tipico, ma ha solo stabilito nell'art. 231 del T.U.E.L che deve esprimere valutazioni di efficacia dell'azione condotta, sulla base dei risultati conseguiti in rapporto ai programmi ed ai costi sostenuti, evidenziare i criteri di valutazione del patrimonio e delle componenti economiche ed analizzare, gli scostamenti principali intervenuti rispetto alle previsioni, motivando le cause che li hanno determinati.

Nella stesura della presente relazione si è cercato di seguire quindi le indicazioni contenute nel “Principio contabile n. 3 - Il rendiconto degli Enti locali” approvato dall'Osservatorio per la finanza e la contabilità degli Enti locali nell'aprile 2009 , nel quale è proposta una struttura di relazione con due sezioni:

1. La sezione dell'identità dell'Ente locale
2. La sezione tecnica e dell'andamento della gestione.

RELAZIONE AL RENDICONTO DI GESTIONE
2011

SEZIONE 1

IDENTITA' DELL'ENTE LOCALE

Comune di:
COMUNE DI ALCAMO

La presente sezione fornisce un profilo introduttivo dell'Ente, illustrando l'ambito in cui opera l'Ente, la struttura politico-amministrativa ed organizzativa, nonché le principali politiche gestionali attuate o da attuare.

Questa sezione viene strutturata nei seguenti capitoli:

- 1.1 - il profilo istituzionale;
- 1.2 - lo scenario;
- 1.3 - il disegno strategico;
- 1.4 - le politiche gestionali;
- 1.5 - le politiche fiscali;
- 1.6 - l'assetto organizzativo;
- 1.7 - le partecipazioni dell'Ente;
- 1.8 - le convenzioni con Enti.

1.1 - IL PROFILO ISTITUZIONALE

In questo capitolo si dà una breve descrizione del ruolo attribuito all'Ente da norme legislative, statuto e regolamenti interni e della struttura politico-amministrativa.

L'Ente locale secondo quanto previsto dalla Costituzione è un Ente dotato di una propria autonomia, che rappresenta la propria comunità, ne cura gli interessi, ne promuove e ne coordina lo sviluppo.

LE FUNZIONI DELL'ENTE

Le competenze dell'Ente sono definite dalle leggi nazionali o regionali che stabiliscono funzioni proprie o delegate.

Spettano al comune tutte le funzioni amministrative che riguardano la popolazione ed il territorio comunale, precipuamente nei settori organici dei servizi alla persona e alla comunità, dell'assetto ed utilizzazione del territorio e dello sviluppo economico, salvo quanto non sia espressamente attribuito ad altri soggetti dalla legge statale o regionale, secondo le rispettive competenze.

GLI ORGANI ISTITUZIONALI

Sono organi di governo del comune il Consiglio, la Giunta, il Sindaco.

Il Consiglio è l'organo di indirizzo e di controllo politico e amministrativo dell'Ente le cui principali competenze sono l'approvazione dei seguenti atti fondamentali:

a) gli statuti dell'ente e delle aziende speciali, i regolamenti l'organizzazione generale degli uffici e dei servizi comunali;

- b) i programmi, le relazioni previsionali programmatiche, i piani finanziari ad esclusione di quelli riguardanti singole opere pubbliche ed i programmi di opere pubbliche, i bilanci annuali e pluriennali, le relative variazioni e storno di fondi, i conti consuntivi, i piani territoriali e urbanistici, i programmi annuali e pluriennali per la loro attuazione, le eventuali deroghe ad essi, i pareri da rendere nelle dette materie;
- c) le convenzioni tra i comuni e quelle tra comuni e provincia, la costituzione e la modificazione di forme associative;
- d) l'istituzione, i compiti e le norme sul funzionamento degli organismi di decentramento e di partecipazione;
- e) l'istituzione e ordinamento dei tributi e i regolamenti relativi;
- f) contrazione di mutui, emissione di prestiti obbligazionari.

La Giunta è l'organo esecutivo dell'Ente ed è composta dal Sindaco e 10 Assessori in base a quanto previsto dalla legge e dallo statuto dell'Ente. Con il rinnovo degli organi amministrativi avvenuto nel 2012 gli assessori sono stati ridotti a 6, in applicazione della nuova normativa atta a ridurre i costi della politica.

Principale competenza della giunta comunale è quella di approvare il Piano Esecutivo di gestione, e fornisce l'indirizzo politico a tutta l'attività gestionale dell'Ente

Il Sindaco esercita le funzioni che gli sono attribuite dalla legge nonché dallo statuto e dai regolamenti dell'Ente.

Le sue funzioni principali sono:

- 1) rappresenta il Comune in giudizio;
- 2) convoca e presiede la giunta municipale;
- 3) adotta provvedimenti contingibili ed urgenti in materia di edilizia, polizia locale ed igiene per motivi di sanità o di sicurezza

pubblica;

STATUTO E REGOLAMENTI INTERNI

I principali regolamenti interni in vigore sono i seguenti:

- 1) **D.C. nn° 4-6-8-10 del 7-8-10 gennaio 1993 Modificato con D.C. n° 144 del 27/09/2001** Statuto del Comune di Alcamo;
- 2) **D.C. n.° 143 del 04/08/1997 modificato con D.c. n.°41 del 02/04/2009 e n.°43 del 03/04/2009** Approvazione del Regolamento Edilizio;
- 3) **D.C. n° 185 del 24/11/1998 modificato con D.C.193 del 28/12/2000 e con D.C.141 del 25/09/2001** Regolamento delle norme che disciplinano l'imposta comunale immobili;
- 4) **D.C. 55 del 2009** Approvazione nuovo Regolamento per la concessione di contributi sovvenzioni e sussidi-Rettificato l'art.13 lettera F con **D.C. N.14 del 22/02/2010**;
- 5) **G.M.. n° 173 del 31/08/07** Regolamento sull'ordinamento degli uffici e dei servizi – Modificata con **G.M.N.114 del 04/05/2011**;
- 6) **D.C. n° 197 del 17/12/1998 modificato con D.C. n° 227 del 11/09/2000** Regolamento per la dotazione finanziaria comunale per interventi di manutenzione ordinaria e di funzionamento in favore degli istituti di istruzione primaria e secondaria di 1° grado e delle scuole materne;
- 7) **D.C. n° 38 del 25/03/09** Regolamento comunale per la disciplina del canone per l'occupazione di spazi ed aree pubbliche (COSAP)- Modificato con **D.C. N. 154 dl 22/12/2010**;

- 8) **D.C. n° 209 del 21/12/1999** Adozione Regolamento per la concessione di incentivi al settore zootecnico
- 9) **D.C. n° 193 del 28/12/2000** Accertamento tributario con adesione del contribuente – Approvazione Regolamento immediata esecuzione
- 10) **D.C. n° 99 del 15/07/09** Regolamento del Consiglio Comunale
- 11) **D.C. n° 112 del 24/07/2001 modificato con d.C. 38 del 28/03/2009** Approvazione nuovo Regolamento Comunale per la disciplina dei servizi di smaltimento dei rifiuti urbani ai sensi dell'art. 21 del D.Lgs. 22/97
- 12) **D.C. n° 84 del 14/06/2002** Approvazione del Regolamento per il funzionamento della consulta comunale dello sport
- 13) **D.C. n° 85 del 14/06/2002** Approvazione Regolamento ai sensi D.P.R.S. n. 19/2001 e art. 19 della L.R. 30/2000
- 14) **D.C. n.°144 del 20/11/2003 modificato con D.C. n° 83 del 11/06/2009** Regolamento Comunale di Contabilità
- 15) **D.C. N.°173 del 18/12/2009** Approvazione regolamento COSAP- modificato con **D.C. N.62 del 04/06/2010;**
- 16) **D.C. 28 del 27/02/2009** Approvazione Regolamento per la gestione dell'acqua potabile
- 17) **D.C. N°143 del 27/10/09** Regolamento lavori in economia
- 18) **D.C. N°104 del 24/07/2009** Regolamento collocazione strutture precarie
- 19) **D.C. N°83 del 11/06/2009** Regolamento Contabilità
- 20) **D.C. N. 284 del 24/01/08** Regolamento controlli interni
- 21) **D.C. N.119del 21/07/1995** Regolamento istitutivo Commissione pari opportunità
- 22) **D.C. N. 45 del 28/03/08** Regolamento armamento appartenenti al Corpo di Polizia Municipale

- 23) **D.C. N. 100 del 07/10/2005** Regolamento volontari protezione civile
- 24) **D.C. N. 5 del 28/01/03** Regolamento commissione inchiesta Debiti Fuori Bilancio;
- 25) **D.C.N.13 del 18/12/2008 modificato con D.C.N. 60 del 31/05/2011** Regolamento centro diurno comunale per anziani;
- 26) **D.C. N.22 del 26/02/2010** Regolamento per il riconoscimento di contributi economici in favore di vittime della criminalità a causa dell'estorsioni e dell'usura;
- 27) **D.C. N. 29 del 16/03/2010** Regolamento per la disciplina dei contratti;
- 28) **D.C. N. 57 del 28/05/2010** Regolamento per l'erogazione di contributi assistenziali urgenti;
- 29) **D.C. N. 98 del 24/08/2010** Regolamento comunale imposta pubblicità e diritto sulle pubbliche affissioni;
- 30) **D.C.N. 154 del 22/12/2010** Regolamento comunale per la disciplina della tassa per lo smaltimento rifiuti solidi urbani interni;
- 31) **D.C. N. 93 del 21/07/2011** Regolamento d'uso del verde pubblico;
- 32) **D.C. N. 92 del 21/07/2011** Regolamento sull'organizzazione e razionalizzazione dell'autoparco;
- 33) **D.C. N. 124 del 13/10/2011** Regolamento per lo svolgimento da parte dei privati del trasporto passeggeri in applicazione dell'art.12 del 04/07/2006 N.223 con.in L.248/2006,C.D. Decreto Bersani;
- 34) **D.C. N.37 del 11/04/2011** Regolamento comunale per le nuove assegnazioni delle aree comprese nelle aree per insediamenti produttivi di c/da Sasi e delle aree individuate con la D.C. n° 75 del 25/07/2006;

1.2 - LO SCENARIO

Nel presente capitolo si illustra sinteticamente il contesto sociale ed economico del territorio in cui opera l'Ente, fornendo dati relativi alla popolazione, al territorio e all'economia insediata.

POPOLAZIONE

La popolazione totale residente nell'ambito territoriale dell'Ente secondo i dati dell'ultimo censimento è pari a n. 45.835 ed al 31/12/2011, secondo i dati forniti dall'ufficio competente dei servizi demografici a n.45.871.

La distribuzione maschi e femmine è la seguente: Maschi 22.282 Femmine 23.589

La distribuzione per classi di età è la seguente: **0-6a** 2.440, **7-14a** 3.824 **15-29a** 8.658, **30-65a** 22.063, **66-75a** 4.312, **76 e oltre** 4.874.

I tassi di natalità e mortalità nell'ultimo quinquennio sono rispettivamente i seguenti:

2007 (0,93% - 0,93%), **2008** (0,89% -0,91%), **2009** (1.16%-1.06%), **2010** (0,79% - 0,99%), **2011** (0.81%-0.96%)

TERRITORIO

Il territorio di competenza dell'Ente ha una superficie di 13086 ha.

ECONOMIA

I settori trainanti dell'economia locale, come attestato da fonte statistico, sono l'agricoltura e il settore artigianale.

Sebbene nella Provincia di Trapani il tasso di disoccupazione è molto elevato pari al 13,00% resta inferiore rispetto alla media regionale pari al 14,7%.

Bisogna però considerare che il tasso di disoccupazione femminile sia notevolmente superiore a quello maschile anche se in misura leggermente inferiore rispetto al resto della Regione. Rimane comunque notevole il divario rispetto alla media nazionale. Di seguito è illustrata una tabella che indica la distribuzione degli occupati distinta per provincia e sesso. *(Fonte ISTAT)*

Tavola 3.2 Popolazione di 15 anni e oltre per condizione, provincia e sesso - media anno 2010

	Forze di lavoro		Totale	Inattivi 15-64 anni	Tassi percentuali		
	Occupati	In cerca di occupazione			Attività	Occupazione	Disoccupazione
Maschi							
Agrigento	81.970	19.938	101.908	43.771	69,9	56,2	19,6
Caltanissetta	49.124	9.388	58.512	28.177	67,3	56,5	16,0
Catania	197.826	23.515	221.341	137.136	61,5	54,9	10,6
Enna	31.760	6.237	37.997	17.373	68,3	57,0	16,4
Messina	123.706	16.950	140.656	74.721	64,9	56,9	12,0
Palermo	229.490	43.991	273.481	133.132	67,0	56,1	16,1
Ragusa	71.752	6.383	78.135	28.317	73,0	67,0	8,2
Siracusa	81.474	8.249	89.723	45.922	65,8	59,7	9,2
Trapani	82.588	11.066	93.654	48.563	65,3	57,4	11,8
Sicilia	949.690	145.717	1.095.407	557.112	66,0	57,1	13,3
Femmine							
Agrigento	39.196	8.884	48.080	102.862	31,6	25,7	18,5
Caltanissetta	22.457	4.783	27.240	64.402	29,3	24,0	17,6
Catania	105.288	17.889	123.177	249.058	33,0	28,2	14,5
Enna	18.518	3.839	22.357	35.471	38,3	31,6	17,2
Messina	72.759	13.781	86.540	134.471	39,0	32,7	16,0
Palermo	115.715	35.390	151.105	272.485	35,6	27,2	23,4
Ragusa	34.013	4.160	38.173	66.538	36,4	32,4	10,9
Siracusa	41.909	6.253	48.162	87.762	35,4	30,8	13,0
Trapani	40.565	7.398	47.963	95.699	33,3	28,1	15,4
Sicilia	490.420	102.377	592.797	1.108.748	34,7	28,7	17,3
Maschi e femmine							
Agrigento	121.166	28.822	149.988	146.633	50,4	40,7	19,2
Caltanissetta	71.581	14.171	85.752	92.579	47,8	39,8	16,5
Catania	303.114	41.404	344.518	386.194	46,9	41,2	12,0
Enna	50.278	10.076	60.354	52.844	53,0	44,0	16,7
Messina	196.465	30.731	227.196	209.192	51,7	44,6	13,5
Palermo	345.205	79.381	424.586	405.617	50,9	41,3	18,7

Ragusa	105.765	10.543	116.308	94.855	54,7	49,7	9,1
Siracusa	123.383	14.502	137.885	133.684	50,6	54,2	10,5
Trapani	123.153	18.464	141.617	144.262	49,1	42,6	13,0
<i>Sicilia</i>	1.440.110	248.094	1.688.204	1.665.860	50,1	42,6	14,7

Fonte: Elaborazione su dati
ISTAT

Interessante è la tabella del gettito IRPEF confrontata sia a livello provinciale che regionale e nazionale.

Si può notare che il reddito medio è inferiore rispetto a quello provinciale e regionale, ma il divario è notevolmente peggiore se si confronta con quello nazionale.

Alcamo - Redditi Irpef (2010)

Classe di Reddito	Numero Dichiaranti	%Dichiaranti	Importo Complessivo	%Importo
fino a 1.000	720	4,10%	365.761	0,10%
da 1.000 a 2.000	482	2,70%	553.809	0,20%
da 2.000 a 3.000	216	1,20%	493.081	0,20%
da 3.000 a 4.000	166	0,90%	528.613	0,20%
da 4.000 a 5.000	138	0,80%	581.522	0,20%
da 5.000 a 6.000	124	0,70%	640.434	0,20%
da 6.000 a 7.500	422	2,40%	2.767.845	0,90%
da 7.500 a 10.000	1.712	9,70%	14.776.952	4,60%
da 10.000 a 15.000	4.243	24,10%	50.587.298	15,60%

da 15.000 a 20.000	3.260	18,50%	54.925.450	16,90%
da 20.000 a 26.000	2.447	13,90%	54.503.957	16,80%
da 26.000 a 33.500	2.005	11,40%	57.161.930	17,60%
da 33.500 a 40.000	718	4,10%	25.394.493	7,80%
da 40.000 a 50.000	439	2,50%	18.705.857	5,80%
da 50.000 a 60.000	191	1,10%	9.880.112	3,00%
da 60.000 a 70.000	107	0,60%	6.683.192	2,10%
da 70.000 a 100.000	170	1,00%	13.520.757	4,20%
oltre 100.000	82	0,50%	12.253.004	3,80%
Totale	17.642		324.324.067	

Confronto dati Alcamo con Provincia/Regione/Italia						
Nome	Dichiaranti	Popolazione	%pop	Importo Complessivo	Reddito Medio	Media/Pop.
Alcamo	17.642	45.835	38,50%	324.324.067	18.384	7.076
Provincia di Trapani	164.288	436.624	37,60%	3.233.839.467	19.684	7.406
Sicilia	1.883.714	5.051.075	37,30%	39.256.482.773	20.840	7.772
Italia	30.748.297	60.626.442	50,70%	714.615.396.506	23.241	11.787

1.2.1 TABELLE DI SUPPORTO PER LA DESCRIZIONE DELLO SCENARIO DELL'ENTE

DATI GENERALI AL 31/12/ 2011		
1	NOTIZIE VARIE	
1.1	Popolazione residente (ab.)	45871
1.2	Nuclei famigliari (n.)	18178
1.3	Circoscrizioni (n.)	0
1.4	Frazioni geografiche (n.)	0
1.5	Superficie Comune (Kmq)	131,00
1.6	Superficie urbana (Kmq)	71,00
1.7	Lunghezza delle strade esterne (Km)	200,00
	- di cui in territorio montano (Km)	0,00
1.8	Lunghezza delle strade interne (Km)	550,00
	- di cui in territorio montano (Km)	0,00

2	ASSETTO DEL TERRITORIO E DELL'AMBIENTE	
2.1	Piano regolatore approvato:	SI
2.2	Piano regolatore adottato:	SI
2.3	Programma di fabbricazione:	NO
2.4	Programma pluriennale di attuazione: sospeso in forza dell'art. 9 D.L. 498/95	NO
2.5	Piano edilizia economica e popolare: E.R.P. ai sensi dell'art. 51 L. 865/71	SI
2.6	Piano per gli insediamenti produttivi:	SI
2.7	- industriali	NO
2.8	- artigianali	SI
2.9	- commerciali	NO
2.10	Piano urbano del traffico:	SI
2.11	Piano energetico ambientale comunale:	NO

1.3 - IL DISEGNO STRATEGICO

Nel presente capitolo si espongono le linee guida del programma politico dell'amministrazione dell'Ente.

Il disegno strategico è contenuto all'interno del programma amministrativo 2007 – 2012 del Sindaco.

All'interno di tale programma si possono individuare le seguenti direttrici che l'Amministrazione si è posta:

1. *Sicurezza intesa come legalità, rispetto delle regole, tutela dei diritti dei singoli e dei gruppi;*
2. *Sviluppo economico teso a ricercare nuove vocazioni e al contempo tutelare i comparti più tradizionali come agricoltura ed artigianato;*
3. *Ampliare i servizi per il territorio (partendo dall'aggiornamento del Piano Regolatore), per l'ambiente, per la scuola, per i giovani, per gli anziani, per i disabili, per lo sport e la cultura;*
4. *Solidarietà intesa come sostegno e valorizzazione dei soggetti senza fissa dimora. Aumento mediatori culturali e linguistici per favorire gli immigrati. Promozione di reti solidali.*

1.4 - LE POLITICHE GESTIONALI

In questo capitolo si descrivono le principali politiche gestionali attuate ed in corso di attuazione da parte dell'amministrazione.

Partendo dal programma amministrativo 2007-2012 nei vari documenti di programmazione che si sono succeduti dal 2007 l'amministrazione ha attuato le seguenti politiche gestionali.

Le principali politiche gestionali già intraprese ed attualmente in corso di realizzazione si riferiscono alla gestione del personale attraverso procedure di stabilizzazione del personale ASU e razionalizzazione delle risorse umane, gestione del patrimonio (mobiliare ed immobiliare) con riduzione delle locazioni passive e con la valorizzazione del patrimonio proprio, gestione dell'indebitamento attraverso la costante riduzione dei mutui a mezzo del rimborso e con il ricorso a risorse proprie per il finanziamento degli investimenti. Per quanto attiene più in particolare ai servizi espletati nel 2011 si è confermato il ruolo principale dei servizi sociali, ma non sono stati tralasciati i servizi afferenti lo sport e la cultura, oltre ovviamente, ai servizi istituzionali inderogabili

1.5 - LE POLITICHE FISCALI

In questo capitolo si espone la politica che l'amministrazione ha attuato o intende attuare in materia tributaria.

Tra le politiche gestionali particolare rilevanza assume la politica fiscale dell'Ente tesa a conciliare l'esigenza di gravare il meno possibile sui cittadini, con l'esigenza di assicurare i servizi, in uno scenario di progressiva riduzione della finanza derivata in termini reali. La diminuzione della finanza derivata, e il continuo incremento dei costi nell'anno 2011 ha reso necessario l'aumento dell'addizionale sull'energia elettrica.

Per il 2012 le previsioni per il Bilancio, in corso di approvazione, hanno reso necessarie l'aumento della percentuale dell'IMU che ha sostituito l'ICI nel seguente modo:

- aliquota di base, aumento dello 0.2%;
- aliquota prima casa, aumento dello 0.1%;
- fabbricati rurali ad uso strumentale, diminuisce dello 0.1%;
- terreni agricoli, diminuisce dello 0.3%;

Cio' dimostra che le scelte adottate in sede di politica fiscale pur dovendo garantire la copertura di bilancio cercano di gravare il meno possibile sulle imprese agricole già in enorme difficoltà in questo periodo di crisi.

1.6 - L'ASSETTO ORGANIZZATIVO

In questo capitolo si espone la filosofia organizzativa dell'Ente con particolare riferimento al sistema informativo ed alla struttura organizzativa.

FILOSOFIA ORGANIZZATIVA

La filosofia organizzativa dell'Ente è specificata nell'organigramma che segue:

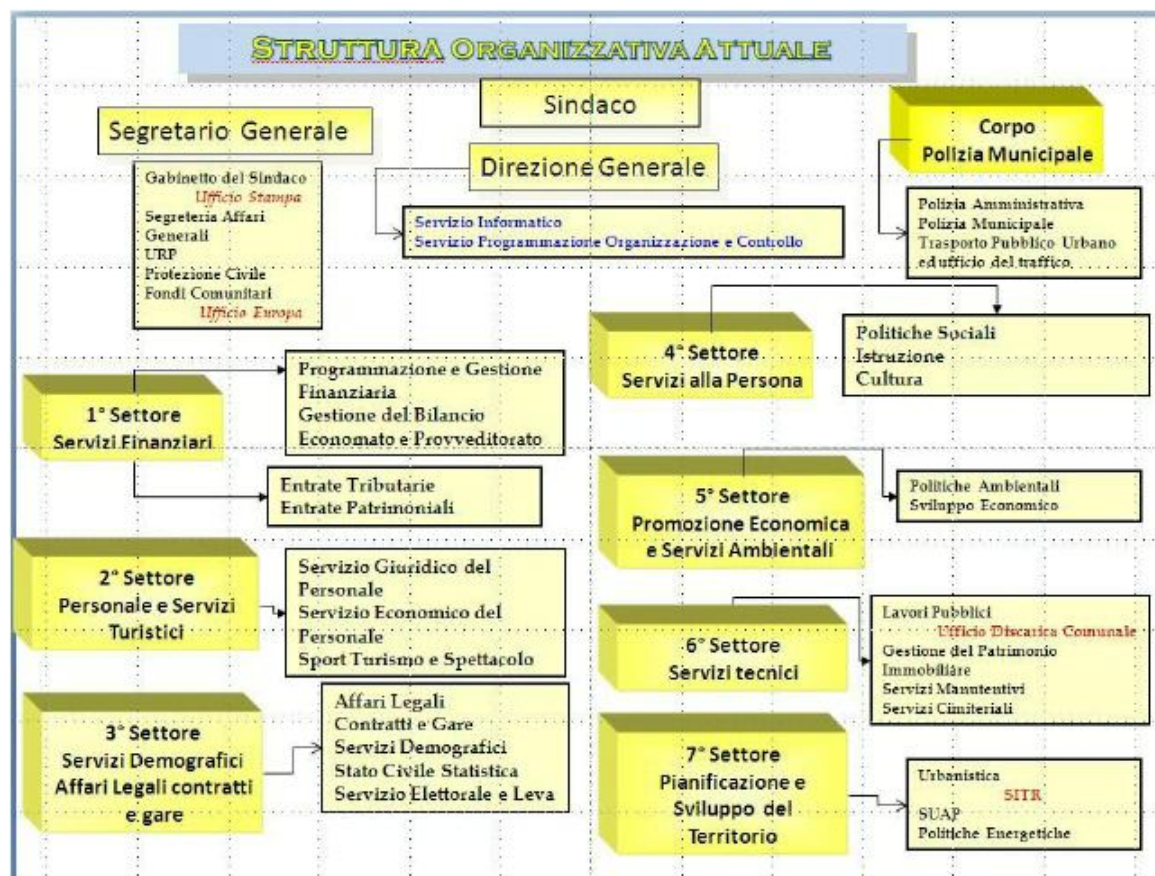

Nell'anno 2011 la struttura organizzativa ha subito qualche modifica con la deliberazione di riorganizzazione dei servizi di giunta municipale N. 114 del 04/05/2011.

In particolare gli Affari Legali hanno assunto autonomia gestionale e posti in Staff al Sindaco.

Inoltre in applicazione delle nuove disposizioni legislative le funzioni del Direttore Generale sono state assorbite dal Segretario Generale, mentre il Servizio Informatico è stato attribuito al Responsabile del Settore Servizi Finanziari

SISTEMA INFORMATIVO

Il sistema informativo dell'Ente al 31/12/2011 è così strutturato:- personal computer 330 dotati di monitor e stampanti.

Inoltre tutti i computer degli uffici dell'Ente sono collegati tramite rete locale.

Nel 2011 l'Amministrazione con Delibera di G.M.133 del 31/05/2011 ha deciso di realizzare un sistema informativo unitario per tutto l'Ente, in modo da realizzare una maggiore integrazione tra i vari Settori.

Alla fine dell'esercizio sono state avviate le procedure di switch off che sono continuate nel 2012 ed ancora l'iter non è stato pienamente concluso, questo ovviamente ha causato ritardi e qualche disservizio nonostante il notevole impegno del personale dipendente.

CENNI STATISTICI SUL PERSONALE

I dati relativi al personale dell'Ente al 31/12/2011 ed alla sua evoluzione nell'ultimo quinquennio sono sintetizzati nelle tabelle di cui al punto successivo.

COMPETENZE PROFESSIONALI ESISTENTI

Le competenze professionali esistenti sono sintetizzate nella tabella di cui al punto successivo.

FABBISOGNO DI RISORSE UMANE

Il piano triennale di fabbisogno del personale è stato approvato con delibera di G.M. N.173 del 29/06/2011. Tale piano prevedeva che le eventuali assunzioni programmate erano comunque subordinate al rispetto dei parametri del 20% delle cessazioni e della percentuale del 40% della spesa del personale sulla spesa corrente.

In ogni caso nel 2011 non sono state effettuate assunzioni.

1.6.1 - TABELLE A SUPPORTO DELLA DESCRIZIONE DELL'ASSETTO ORGANIZZATIVO

DATI RELATIVI AL PERSONALE					
Descrizione	AL 31/12/2007	AL 31/12/2008	AL 31/12/2009	AL 31/12/2010	AL 31/12/2011
Posti previsti in pianta organica	572	542	542	472	472
Personale di ruolo in servizio	337	326	291	253	264
Personale non di ruolo in servizio	156	301	283	406	405

Descrizione	Impegni 2007	Impegni 2008	Impegni 2009	Impegni 2010	Impegni 2011
Spesa personale (Titolo I Intervento 1)	15.907.131,73	16.798.910,64	16.628.498,00	15.855.445,79	16.734.042,40

Categoria e posizione economica	Previsti in dotazione organica al 31/12/2010	In servizio al 31/12/2010	Categoria e posizione economica	Previsti in dotazione organica al 31/12/2010	In servizio al 31/12/2010
A.1	123	22	C.1	169	33
A.2	0	0	C.2	0	0
A.3	0	0	C.3	0	2
A.4	0	0	C.4	0	1
A.5	0	51	C.5	0	62
B.1	59	19	D.1	68	24
B.2	0	0	D.2	0	0
B.3	14	6	D.3	30	1
B.4	0	0	D.4	0	0
B.5	0	1	D.5	0	1
B.6	0	7	D.6	0	4
B.7	0	15	Dirigenti	9	4
TOTALE	196	121	TOTALE	276	132

Categoria e posizione economica	Previsti in dotazione organica al 31/12/2011	In servizio al 31/12/2011	Categoria e posizione economica	Previsti in dotazione organica al 31/12/2011	In servizio al 31/12/2011
A.1	123	22	C.1	169	33
A.2	0	0	C.2	0	0
A.3	0	0	C.3	0	2
A.4	0	0	C.4	0	1
A.5	0	49	C.5	0	62
B.1	59	19	D.1	68	24
B.2	0	0	D.2	0	0
B.3	14	6	D.3	30	1
B.4	0	0	D.4	0	0
B.5	0	1	D.5	0	1
B.6	0	7	D.6	0	16
B.7	0	15	Dirigenti	9	5
TOTALE	196	119	TOTALE	276	145

DATI AL 31/12/2010					
AREA TECNICA			AREA ECONOMICO-FINANZIARIA		
Categoria	Previsti in dotazione organica	In servizio	Categoria	Previsti in dotazione organica	In servizio
A	66	40	A	6	1
B	43	26	B	10	0
C	33	6	C	28	2
D	32	16	D	21	7
Dirigenti	2	2	Dirigenti	2	2
TOTALE	176	90	TOTALE	67	12
AREA DI VIGILANZA			AREA DEMOGRAFICA-STATISTICA		
Categoria	Previsti in dotazione organica	In servizio	Categoria	Previsti in dotazione organica	In servizio
A	1	1	A	2	2
B	1	1	B	2	6
C	46	29	C	12	3
D	6	4	D	4	1
Dirigenti	1	0	Dirigenti	2	0
TOTALE	55	35	TOTALE	22	12
ALTRE AREE			TOTALE AL 31/12/2010		
Categoria	Previsti in dotazione organica	In servizio	Categoria	Previsti in dotazione organica	In servizio
A	48	29	A	123	73
B	17	15	B	73	48
C	50	58	C	169	98
D	35	2	D	98	30
Dirigenti	2	0	Dirigenti	9	4
TOTALE	152	104	TOTALE	472	253

DATI AL 31/12/2011					
AREA TECNICA			AREA ECONOMICO-FINANZIARIA		
Categoria	Previsti in dotazione organica	In servizio	Categoria	Previsti in dotazione organica	In servizio
A	66	40	A	6	2
B	43	26	B	10	6
C	33	6	C	28	3
D	32	16	D	21	1
Dirigenti	2	2	Dirigenti	2	1
TOTALE	176	90	TOTALE	67	13
AREA DI VIGILANZA			AREA DEMOGRAFICA-STATISTICA		
Categoria	Previsti in dotazione organica	In servizio	Categoria	Previsti in dotazione organica	In servizio
A	1	1	A	2	1
B	1	1	B	2	0
C	46	29	C	12	2
D	6	4	D	4	7
Dirigenti	1	0	Dirigenti	2	1
TOTALE	55	35	TOTALE	22	11
ALTRE AREE			TOTALE AL 31/12/2011		
Categoria	Previsti in dotazione organica	In servizio	Categoria	Previsti in dotazione organica	In servizio
A	48	27	A	123	71
B	17	15	B	73	48
C	50	58	C	169	98
D	35	14	D	98	42
Dirigenti	2	1	Dirigenti	9	5
TOTALE	152	115	TOTALE	472	264

DETTAGLIO DELLA STRUTTURA DELL'ENTE DAL 2007 AL 2011					
Tipologia	Trend storico				
	Anno 2007	Anno 2008	Anno 2009	Anno 2010	Anno 2011
Mezzi operativi (n°.)	5	44	40	59	10
Veicoli (n°.)	120	128	136	146	106
Centro elaborazione dati	NO	NO	NO	NO	NO
Personal Computer (n°)	258	282	351	330	330
Monitor (n°)	0	0	0	0	0
Stampanti (n°)	0	0	190	190	190
Altre strutture	Comunita' alloggio disabili gravi-Centro diurno anziani.				

1.7 - LE PARTECIPAZIONI DELL'ENTE

In questo capitolo si espongono le partecipazioni dell'Ente acquisite o da acquisire evidenziando i settori d'intervento, le motivazioni e la rilevanza della partecipazione stessa nonché l'andamento di tali società od Enti partecipati.

Le partecipazioni dell'Ente al 31/12/2011 sono quelle indicate nella successiva tabella.

Si fa presente che tali partecipazioni sono mantenute per le motivazioni di seguito specificate.

La partecipazione nella società **Terra dei Fenici** è stata acquisita in forza della legge regionale che obbligava i comuni alla costituzione degli A.T.O. per la gestione del servizio raccolta e smaltimento rifiuti. Per tutto il 2011 il servizio è stato svolto raggiungendo alte percentuali di raccolta differenziata. La durata della società era prevista fino al 2030; tuttavia a seguito di provvedimento normativo regionale, è stata avviata nel 2011 la procedura di messa in liquidazione della società dovendo trasferire tutte le competenze alle costituenti Società di regolamentazione dei Rifiuti (SRR).

La società consortile sviluppo del golfo è stata costituita come è previsto dalla normativa per la gestione operativa di tutte le pratiche inerenti il finanziamento del patto territoriale per lo sviluppo dell'area artigianale nell'area di c/da SASI. Il programma è in sede di definizione e devono ancora essere completate le procedure.

Per l'impossibilità di raggiungere l'oggetto sociale con Delibera di Consiglio n°123 del 27/10/2010 la società **Civitas S.r.l.** è stata posta in liquidazione. In data 23/12/2011 è stato presentato il Bilancio con patrimonio netto pari a €0,00, la società risulta cancellata in data 27/02/2012.

La **società consortile "Golfo di Castellammare"** è stata costituita ai fini dell'attuazione della convenzione deliberata con D.C.n°167 del 2009 ; la società ha il compito di favorire le condizioni per lo sviluppo economico, sociale e culturale delle aree individuate nel Piano di Sviluppo Locale denominato "Golfo di Castellammare", attuando le azioni previste dallo stesso Piano e di competenza del Gruppo di Azione Locale (GAL).

Il **Consorzio Trapanese per la Legalità e lo Sviluppo** esplica finalità sociali per l'amministrazione comune, anche mediante concessione a titolo gratuito, di beni confiscati con provvedimento dell'autorità giudiziaria ai sensi della Legge 575/65.

Con Determina n° 615 del 07/03/2011 si è provveduto a liquidare la quota associativa per l'adesione al "**Consorzio Asi**

Cosvindustria" così come autorizzato dal C.C. con delibera n°53 del 23/04/2009 allo scopo di incrementare le attività imprenditoriali e al contempo favorire la diminuzione del tasso di disoccupazione nell'area di competenza comunale. In data 13/04/2012 il consorzio ha comunicato la nomina del Commissario liquidatore così come da Decreto del Presidente della Regione n°149 S.G. del 03/04/2012 in esecuzione dell'art 19 della L.R. 8/2012 che dispone la liquidazione dei consorzi A.S.I.

Con Determina n°2911 del 15/12/2011 si è provveduto a liquidare la quota associativa per l'adesione al costituendo consorzio **"Distretto Turistico Regionale Siciliano del Golfo di Castellammare"**, consorzio che si è poi costituito in data 20/12/2011.

Per quanto riguarda le associazioni cui l'ente partecipa hanno la finalità di perseguire alcuni scopi istituzionali per lo sviluppo del territorio e la valorizzazione dei prodotti tipici in particolare del vino.

LE PARTECIPAZIONI DELL'ENTE

N.	Denominazione società partecipata	Tipologia partecipazione (D=Diretta) (I=Indiretta)	% Quota di possesso	Capitale sociale al 31/12/2011	Valore patrimonio netto al 31/12/2011	Valore attribuito nel conto del patrimonio al 31/12/2011	Anno ultimo risultato economico disponibile	Ultimo risultato economico disponibile
1	SOCIETA' PER AZIONI TERRA DEI FENICI	D	5,04	268.990,00	290.602,00	13.564,50	2011	21.112,00
2	SOCIETA' CONSORTILE SVILUPPO DEL GOLFO	D	26,75	44.415,00	46.934,00	11.882,00	2011	2.193,00
3	CIVITAS SRL (EX S.I.T. SICILIA SPA)	D	100,00	69.827,00	0,00	0,00	2011	0,00
4	CONSORZIO TRAPANESE PER LA LEGALITA' E LO SVILUPPO	D	0,00	0,00	296.650,62	7.793,00	2011	111.502,26
5	ASSOCIAZIONE TERRE D'OCCIDENTE	D	0,00	0,00	0,00	2.582,28	0	0,00
6	ASSOCIAZIONE STRADA DEL VINO	D	0,00	0,00	0,00	2.500,00	0	0,00
7	G.A.L. SOCIETA' CONSORTILE GOLFO DI CASTELLAMMARE S.R.L.	D	20,83	72.000,00	72.000,00	15.000,00	2011	0,00
8	CONSORZIO A.S.I. COSVINDUSTRIA	D	0,00	0,00	23.669.932,00	18.000,00	2011	-832.625,00
9	CONSORZIO DISTRETTO TURISTICO REGIONALE DI CASTELLAMMARE	D	3,47	72.000,00	2.500,00	2.500,00	0	0,00

1.8 - LE CONVENZIONI CON ENTI

In questo capitolo si illustrano le convenzioni con altri Enti del settore pubblico, evidenziando le motivazioni e l'oggetto della convenzione.

L'Ente per l'esercizio delle funzioni in ambiti territoriali maggiormente adeguati, ha attuato le seguenti forme di cooperazione e di associazione con altri enti:

- Società Consortile a r.l. “Golfo di Castellammare s.r.l. – Gruppi di Azione Locale (GAL) e dei Piani di Sviluppo Locali (PSL): con deliberazione di G.M. n° 231 del 14.07.2009 l'Ente ha aderito unitariamente ai comuni di Balestrate, Borgetto, Cinisi, Partinico, Terrasini, Trappeto partecipando alla prima fase del bando per la selezione dei Gruppi di azione locale (GAL) e dei piani di sviluppo locale (PSL). A fine 2010 è stata costituita la società consortile per la gestione della suddetta convenzione.
- Consorzio Trapanese per la Legalità e dello Sviluppo: il consorzio ha per oggetto l'amministrazione comune, per finalità sociali, dei beni confiscati con provvedimento dell'autorità giudiziaria che sono conferiti in godimento allo stesso dagli enti aderenti al consorzio.
- Consorzio Asi della Provincia di Trapani “Confindustria Trapani”: con deliberazione del C.C. n°53 del 23.04.2009 l'Ente ha aderito al consorzio con la finalità di rendere possibile un incremento delle attività imprenditoriali del territorio nonché una diminuzione del tasso di disoccupazione nell'area di competenza comunale. Il consorzio comprende gli agglomerati industriali di Trapani, Castelvetro, Salemi, Erice, Buseto Palizzolo, Favignana, San Vito Lo Capo, Custonaci, Marsala, Valderice, Paceco, Partanna e Calatafimi - Segesta. Nel 2011 con D.D. n°615 è stata versata la quota associativa.
- PRUSST “Sicilia Terre d'Occidente”: Programma di Riqualficazione Urbana e Sviluppo Sostenibile del territorio. Consiste in un sistema di parchi archeologici e di itinerari turistico culturali. Il progetto prevede tra l'altro l'assistenza alle imprese che hanno presentato progetti ed iniziative da realizzare nel territorio comunale. Gli Enti interessati oltre ad Alcamo sono: Castelvetro, Calatafimi-Segesta, Campobello di Mazzara e Marsala.
- PON Sicurezza e Legalità della Provincia di Trapani: Si è eseguita la procedura necessaria per la fornitura, posa in opera ed installazione di materiale vario per la realizzazione in Alcamo di un centro polivalente di cultura e formazione della legalità. Di tale

progetto è stata realizzata la fornitura e collocazione del materiale, dovrà ora essere avviata la gestione del centro polivalente di cultura e formazione della legalità.

– In data 20/12/2011 si è costituito il Consorzio "Distretto Turistico Regionale Siciliano del Golfo di Castellammare " al fine di realizzare i programmi e gli interventi previsti dal progetto del Distretto Turistico presentato dall'Assessorato Regionale al Turismo per incentivare e sostenere i prodotti turistici territoriali, a tale consorzio hanno aderito Comuni del Golfo e alcune società private.

RELAZIONE AL RENDICONTO DI GESTIONE
2011

SEZIONE 2

TECNICA ED ANDAMENTO DELLA GESTIONE

Comune di:
COMUNE DI ALCAMO

Nella presente sezione si cerca di fornire una serie di informazioni sui risultati finanziari ed economico-patrimoniali, sui criteri adottati nella formazione del rendiconto e nella valutazione delle singole voci in esso contenute. Tali informazioni sono fondamentali per permettere la valutazione dell'operato dell'amministrazione.

2.1 - ASPETTI GENERALI

2.1.1 - CRITERI DI FORMAZIONE

L'Ente per la rilevazione dei fatti di gestione ha adottato un sistema di contabilità che rileva i fatti di gestione sotto l'aspetto finanziario e sotto l'aspetto patrimoniale per quanto attiene alla gestione dell'inventario dei beni mobili e immobili, mentre il servizio finanziario dell'Ente effettua una rilevazione di tipo economico mediante riclassificazione dei fatti di gestione solo in sede di predisposizione dei documenti del Rendiconto di Gestione attraverso il prospetto di conciliazione.

2.1.2 - CRITERI DI VALUTAZIONE

CONTO DEL PATRIMONIO

I criteri di valutazione delle attività e passività patrimoniali sono quelli previsti dall'art. 230, comma 4, D.Lgs. n. 267/2000 e/o dall'applicazione dei principi contabili.

ATTIVO

- IMMOBILIZZAZIONI

- i beni demaniali acquisiti prima dell'entrata in vigore del D.Lgs. n. 77/1995 (ora sostituito dal D.Lgs. n. 267/2000) sono stati valutati al valore di stima come da ricostruzione degli inventari approvati con Delibera di G.M. n.°342 del 07/06/1996, mentre quelli acquisiti successivamente all'entrata in vigore del predetto decreto legislativo sono valutati al costo di acquisizione o di realizzazione, al netto degli ammortamenti effettuati;
 - I terreni acquisiti prima dell'entrata in vigore del D.Lgs. n. 77/1995 (ora sostituito dal D.Lgs. n. 267/2000) sono valutati al valore di stima come al punto precedente; quelli acquisiti dopo l'entrata in vigore del decreto legislativo sono valutati al costo di acquisizione;
 - i fabbricati acquisiti prima dell'entrata in vigore del D.Lgs. n. 77/1995 (ora sostituito dal D.Lgs. n. 267/2000) al valore di stima come al punto precedente, mentre quelli acquisiti successivamente sono iscritti al costo di acquisizione o di realizzazione, al netto degli ammortamenti effettuati;
 - i macchinari, le attrezzature e gli impianti sono stati valutati al costo di acquisizione, al netto degli ammortamenti effettuati;
 - le attrezzature ed i sistemi informatici, gli automezzi e i motoveicoli, i mobili e le macchine d'ufficio sono stati valutati al costo di acquisizione, al netto degli ammortamenti effettuati;
 - le universalità di beni sono iscritte al costo di acquisizione, al netto degli ammortamenti effettuati;
 - le immobilizzazioni in corso sono state valutate al costo di acquisizione o di produzione del bene non ancora utilizzato per l'erogazione dei servizi dell'Ente;
 - le immobilizzazioni finanziarie e partecipazioni in imprese: sono state valutate, secondo le norme del Codice Civile, al costo di acquisto, ridotto delle eventuali perdite che sono state portate in diminuzione del capitale sociale;
- a) finanziarie:
- crediti verso partecipate sono stati valutati al valore nominale;
 - i crediti di dubbia esigibilità sono stati valutati al netto del relativo fondo svalutazione crediti che si è stimato pari al 50% dell'importo nominale dei crediti;
 - i crediti per depositi cauzionali sono stati valutati al valore nominale;

- **ATTIVO CIRCOLANTE:**
 - a) crediti: sono stati valutati al valore nominale;
 - a) titoli: sono stati valutati al valore nominale;
 - a) disponibilità liquide: sono state iscritte al loro valore monetario reale.

- **RATEI E RISCONTI:** sono poste contabili rilevate per ripartire correttamente fatti di gestione che generano costi e proventi di competenza economica in parte dell'esercizio in chiusura ed in parte dell'esercizio o degli esercizi successivi:
 - a) ratei attivi: sono stati valutati in base alla quota di proventi di competenza dell'esercizio in chiusura, ma la cui manifestazione finanziaria avverrà nell'esercizio successivo;
 - a) risconti attivi: sono stati valutati in base alla quota di costi, la cui manifestazione finanziaria è già avvenuta, ma che sono di competenza degli esercizi futuri.

PASSIVO

- **CONFERIMENTI:** sono stati valutati al valore nominale al netto della quota annuale di ricavi pluriennali rilevata pari all'ammortamento dei beni inventariati nell'anno 2009, 2010 e 2011 finanziati con contributi specifici o oneri di urbanizzazione secondo il criterio del ricavo posticipato come indicato dai principi contabili;
- **DEBITI:** sono stati valutati al valore nominale residuo;
- **RATEI E RISCONTI:** sono poste contabili rilevate per ripartire correttamente fatti di gestione che generano costi e proventi di competenza economica in parte dell'esercizio in chiusura ed in parte dell'esercizio o degli esercizi successivi. In assenza nei modelli ministeriali delle voci ricavi anticipati e costi posticipati tali poste contengono anche queste categorie di rettifiche:
 - a) ratei passivi: sono stati valutati in base alla quota di costi di competenza dell'esercizio in chiusura, ma la cui manifestazione finanziaria avverrà nell'esercizio successivo;
 - a) risconti passivi: sono stati valutati in base alla quota di proventi, la cui manifestazione finanziaria è già avvenuta, ma che sono di

competenza degli esercizi futuri.

CONTO ECONOMICO

Sulla base del sistema contabile adottato indicato precedentemente, i proventi ed i costi sono stati quantificati al fine di rappresentare rispettivamente la misura monetaria delle risorse conseguite e del consumo dei fattori impiegati nel processo di erogazione dei servizi.

Per tale quantificazione si è applicato il principio della competenza economica che, in base al sistema contabile adottato dall'Ente, ha portato:

- i proventi derivati da trasferimenti sono stati incrementati della quota dei conferimenti pari all'ammortamento dei beni inventariati nell'anno 2009 e 2010 e 2011 e finanziati con oneri di urbanizzazione o contributi statali e regionali per un importo di € 177.709.75;
- per i costi relativi all'acquisizione di beni e servizi si è proceduto ad una valutazione rettificando gli impegni di parte corrente del bilancio, oltre che dei ratei e risconti in senso stretto, anche dei costi anticipati relativi all'acquisizione dei beni e servizi che partecipano dal punto di vista economico alla produzione del risultato di esercizio nell'anno successivo e incrementati di quelli rinviati nell'esercizio precedente. I costi per i servizi sono stati inoltre aumentati della spesa sostenuta per le manutenzioni straordinarie imputata al Titolo II delle Uscite ma che non incrementano il valore del bene per € 2.961.415.33 oltre € 500,00 per le spese di costituzione del Consorzio "Distretto Turistico Regionale di Castellammare"

2.2 - ASPETTI FINANZIARI

Per consentire una prima valutazione del grado di raggiungimento dei programmi indicati negli strumenti di programmazione, si pongono a confronto i dati di sintesi del bilancio di previsione definitivo con i dati finali del conto del bilancio.

Le risultanze finali del conto del bilancio sono poi espresse in termini di risultato contabile di amministrazione.

Tale risultato se positivo è detto avanzo, se negativo disavanzo, se uguale a zero si definisce pareggio finanziario.

Il risultato contabile di amministrazione è successivamente presentato scomposto in risultato della gestione di competenza ed in risultato della gestione residui.

I risultati finanziari assumono maggior rilevanza se si vanno a dettagliare nelle loro varie componenti.

Individuando i componenti, si riesce a comprendere meglio il perché del formarsi di tali risultati.

Si evidenziano perciò delle tabelle in cui è possibile analizzare tale scomposizione.

In particolare, il risultato derivante dalla gestione di competenza, è suddiviso secondo la sua provenienza, dalla parte corrente, o dalla parte in conto capitale, del bilancio.

Il risultato derivante dalla gestione residui, è suddiviso in base alle motivazioni che hanno portato a modificare i valori dei residui attivi e passivi, determinati nel rendiconto dell'anno precedente.

Infine, si presenta il risultato di amministrazione scomposto ai fini del suo utilizzo o ripiano, come richiesto dall'art. 187 comma 1 del T.U.E.L.

Il risultato finanziario complessivo dell'Ente nel 2011 è positivo e superiore all'anno 2010. Esso è determinato da un risultato della competenza positivo di Euro 896.940,03, nonostante l'applicazione di una consistente quota di avanzo alle spese correnti che è stata annullata dal differenziale positivo della gestione delle entrate e spese correnti; e a un risultato della gestione residui positivo di Euro 2.266.524.00 nonostante il trasferimento al patrimonio di una quota consistente dei crediti che hanno una data di formazione anteriore al 2007.

Al fine di dare un'interpretazione maggiormente significativa ai risultati dell'esercizio 2011 evidenziati nelle precedenti pagine si dà un'indicazione dell'evoluzione dei risultati dell'ultimo quinquennio.

RISULTANZE RIEPILOGATIVE DEL CONTO DEL BILANCIO 2011

PREVISIONI INIZIALI DEL BILANCIO 2011

ENTRATA	
Titolo 1° - TRIBUTARIE	15.585.400,00
Titolo 2° - CONTRIBUTI E TRASFERIMENTI	19.755.772,93
Titolo 3° - EXTRATRIBUTARIE	3.899.298,40
Titolo 4° - ALIENAZIONI, TRASFERIMENTI DI CAPITALE E RISCOSSIONI DI CREDITI	7.114.465,85
Titolo 5° - ACCENSIONE DI PRESTITI	0,00
Titolo 6° - ENTRATE PER SERVIZI C/TERZI	10.513.658,28
Avanzo applicato	0,00
TOTALE COMPLESSIVO DELLE ENTRATE	56.868.595,46
SPESA	
Titolo 1° - CORRENTI	39.045.501,75
Titolo 2° - CONTO CAPITALE	6.491.670,68
Titolo 3° - RIMBORSO PRESTITI	817.764,75
Titolo 4° - SPESE PER SERVIZI C/TERZI	10.513.658,28
Disavanzo applicato	0,00
TOTALE COMPLESSIVO SPESE	56.868.595,46

I dati previsionali indicati sono stati approvati con deliberazione consiliare n. 101 del 09-08-2011

RISULTATI FINALI DELLA GESTIONE FINANZIARIA DI COMPETENZA 2011

ENTRATA		Accertamenti 2011
Titolo 1° - TRIBUTARIE		15.867.437,20
Titolo 2° - CONTRIBUTI E TRASFERIMENTI		19.876.411,78
Titolo 3° - EXTRATRIBUTARIE		4.456.367,47
Titolo 4° - ALIENAZIONI, , TRASFERIMENTI DI CAPITALE E RISCOSSIONI DI CREDITI		3.346.347,36
Titolo 5° - ACCENSIONE DI PRESTITI		0,00
Titolo 6° - ENTRATE PER SERVIZI C/TERZI		5.646.698,49
TOTALE ENTRATE		49.193.262,30
SPESA		Impegni 2011
Titolo 1° - CORRENTI		39.395.347,58
Titolo 2° - CONTO CAPITALE		2.436.511,45
Titolo 3° - RIMBORSO PRESTITI		817.764,75
Titolo 4° - SPESE PER SERVIZI C/TERZI		5.646.698,49
TOTALE SPESE		48.296.322,27
Avanzo di amministrazione 2010 applicato al 2011		1.430.000,00

RISULTATO CONTABILE DI AMMINISTRAZIONE 2011

Fondo di cassa al 01/01/2011		12.155.253,60	
+ riscossioni effettuate			
<i>in conto residui</i>	17.981.504,42		
<i>in conto competenza</i>	<u>30.113.071,60</u>		
		48.094.576,02	
- pagamenti effettuati			
<i>in conto residui</i>	15.667.819,84		
<i>in conto competenza</i>	<u>35.864.981,13</u>		
		51.532.800,97	
- pagamenti per azioni esecutive non regolarizzate		0,00	
Fondo di cassa al 31/12/2011			8.717.028,65
+ somme rimaste da riscuotere			
<i>in conto competenza</i>	19.080.190,70		
<i>in conto residui</i>	<u>19.674.654,27</u>		
			38.754.844,97
- somme rimaste da pagare			
<i>in conto competenza</i>	12.431.341,14		
<i>in conto residui</i>	<u>27.720.072,32</u>		
			40.151.413,46
Avanzo di amministrazione al 31/12/2011			7.320.460,16

GESTIONE RESIDUI

RISULTATO DI AMMINISTRAZIONE DELL'ESERCIZIO PRECEDENTE (Avanzo + Disavanzo -)	4.156.996,13
MAGGIORI (+) O MINORI (-) RESIDUI ATTIVI RIACCERTATI	-5.987.284,35
MINORI RESIDUI PASSIVI RIACCERTATI (+)	8.253.808,35
RISULTATO DELLA GESTIONE RESIDUI	6.423.520,13

GESTIONE DI COMPETENZA

ACCERTAMENTI A COMPETENZA (+)	49.193.262,30
IMPEGNI A COMPETENZA (-)	48.296.322,27
RISULTATO DELLA GESTIONE DI COMPETENZA	896.940,03

GESTIONE DI COMPETENZA		
1) LA GESTIONE CORRENTE		
Entrate correnti (Titolo I II e III)	40.200.216,45	+
<i>Spese correnti + Spese Titolo III (Interventi 2-3-4-5)</i>	40.213.112,33	-
DISAVANZO REALE DI COMPETENZA DI PARTE CORRENTE	-12.895,88	+
Eventuale quota permessi a costruire accertati tra le entrate in conto capitale applicata spese correnti	444.055,23	+
Entrate correnti che finanziano spese in conto capitale	163.600,00	-
Avanzo 2010 applicato a spese correnti	1.348.269,57	+
AVANZO EFFETTIVO DELLA PARTE CORRENTE	1.615.828,92	
2) LA GESTIONE C/CAPITALE		
Entrate Titolo IV e Titolo V (Categorie 2-3-4)	3.346.347,36	+
Eventuale quota permessi a costruire accertati tra le entrate in conto capitale applicata a spese correnti	444.055,23	-
Entrate correnti che finanziano spese in conto capitale	163.600,00	+
Avanzo 2010 applicato a investimenti	0,00	+
<i>Spese Titolo II</i>	2.436.511,45	-
AVANZO EFFETTIVO DELLA PARTE C/CAPITALE	629.380,68	
2) LA GESTIONE MOVIMENTO FONDI		
Entrate Titolo V (Categoria 1)	0,00	+
<i>Spese Titolo III (Intervento 1)</i>	0,00	-
DISAVANZO EFFETTIVO DELLA PARTE MOVIMENTO FONDI	0,00	

GESTIONE RESIDUI		
Miglioramenti		
per maggiori accertamenti di residui attivi (*)	25.553,36	+
per economie di residui passivi	<u>8.253.808,35</u>	+
		8.279.361,71 +
Peggioramenti		
per eliminazione di residui attivi (*)	<u>6.012.837,71</u>	-
		6.012.837,71 -
SALDO della gestione residui		2.266.524,00 =
Le economie conseguite tra i residui passivi sono state realizzate nei seguenti titoli di spesa:		
Titolo 1° - CORRENTI		3.229.874,27
Titolo 2° - CONTO CAPITALE		4.817.765,67
Titolo 3° - RIMBORSO PRESTITI		0,00
Titolo 4° - SPESE PER SERVIZI C/TERZI		206.168,41
Totale economie sui residui passivi		8.253.808,35

(*) *Maggiori accertamenti e minori residui attivi sono compensati a livello di capitolo PEG*

RISULTATO D'AMMINISTRAZIONE SCOMPOSTO AI FINI DELL'UTILIZZO O RIPIANO

Fondi vincolati	2.103.090,07
Fondi per finanziamento spese in conto capitale	0,00
Fondi di ammortamento	0,00
Fondi non vincolati	5.217.370,09

TREND STORICO DEI RISULTATI FINANZIARI

DESCRIZIONE	2007	2008	2009	2010	2011
Risultato finanziario contabile derivante dalla gestione di competenza	501.918,75	-1.464.467,58	-1.394.740,11	-495.216,04	896.940,03
Risultato finanziario contabile derivante dalla gestione residui	6.455.798,61	7.351.043,94	6.207.160,03	4.652.212,17	6.423.520,13
Risultato finanziario contabile di amministrazione complessivo	6.957.717,36	5.886.576,36	4.812.419,92	4.156.996,13	7.320.460,16
Pagamenti per azioni esecutive non regolarizzate (in detrazione)	0,00	19.514,29	0,00	0,00	0,00
Avanzo di amministrazione risultante dalla gestione finanziaria	6.957.717,36	5.867.062,07	4.812.419,92	4.156.996,13	7.320.460,16

2.2.1 - PATTO DI STABILITÀ

In base a tale normativa in vigore è stato applicato il meccanismo dei saldi per quanto riguarda il calcolo degli obiettivi e la verifica di raggiungimento degli stessi.

E' stato definito un unico limite in termini di saldo di competenza mista dato dalla combinazione degli accertamenti d'entrata e impegni di spesa della parte corrente e dalle riscossioni e pagamenti a competenza e a residui della parte in conto capitale.

L'obiettivo relativo al patto di stabilità nonché i risultati conclusivi dell'ente sono sintetizzati nella tabella che segue.

Il mancato di raggiungimento dell'obiettivo evidenzia che nonostante i risultati finanziari estremamente positivi dimostrati al punto precedente (avanzo di competenza e notevole incremento dell'avanzo complessivo), non si è riusciti a raggiungere il saldo positivo di +2.265 migliaia di € fissato per l'Ente in base alla vigente normativa.

Difatti, i saldi obiettivo prefissati per il triennio 2011-2013, impongono di realizzare un avanzo troppo elevato per più esercizi successivi che non può essere destinato a nessuna finalità, considerato che gli investimenti non sono esclusi dal Patto di Stabilità Interno.

Le normative vigenti strangolano i Comuni costringendoli a creare avanzi inutilizzabili e, se tale quadro normativo non viene modificato, sarà difficilissimo raggiungere gli obiettivi prefissati anche per gli anni successivi.

Per l'anno 2011 in considerazione dell'entrata straordinaria prevista per la concessione delle aree del nuovo cimitero poteva eccezionalmente raggiungersi l'obiettivo. Purtroppo la grave crisi in atto e la mancanza di liquidità della cittadinanza non hanno permesso di realizzare tutte le entrate previste entro il 31/12/2011.

PATTO DI STABILITÀ 2011	
Saldo finanziario OBIETTIVO in termini di COMPETENZA MISTA	2.265,00
Saldo finanziario REALIZZATO in termini di COMPETENZA MISTA	-1.062,00
OBIETTIVO P.S.I. ANNO 2011 NON RAGGIUNTO	

2.2.2 - SINTESI FINANZIARIA

Dopo aver delineato nel secondo capitolo della presente sezione le varie componenti del risultato finanziario, si forniscono ora, in maniera sintetica, i dati contabili della gestione finanziaria da cui deriva tale risultato, dettagliatamente indicati nel conto del bilancio 2011.

Preliminarmente si presenta il conto del bilancio suddiviso secondo macroaggregati, ognuno dei quali prende in considerazione un particolare aspetto della gestione.

Questa è un'analisi 'statica', tesa ad individuare la composizione e le caratteristiche dei dati finanziari nel conto del bilancio.

Successivamente si passa a un'analisi 'dinamica', tesa a porre l'attenzione sugli scostamenti tra i dati di previsione, risultanti sia dal bilancio di previsione iniziale, sia da quello definitivo e quelli ottenuti al termine della gestione.

Il risultato finanziario complessivo è determinato anche dalla gestione residui e in particolare dalle variazioni derivanti dalle operazioni di riaccertamento, effettuate dai responsabili dei servizi, per la verifica della sussistenza delle condizioni, per il mantenimento dei residui stessi nel rendiconto; perciò si evidenziano anche le informazioni principali riguardanti tali variazioni.

Allegato alla fine della relazione viene riportato l'elenco analitico delle variazioni apportate ai residui attivi con le motivazioni indicate dai Dirigenti dei Settori

CONTO DEL BILANCIO

GESTIONE DI COMPETENZA	Accertamenti 2011	Impegni 2011	Differenza tra accertamenti e impegni
Correnti	40.480.671,68	40.213.112,33	267.559,35
Conto Capitale	3.065.892,13	2.436.511,45	629.380,68
Movimento fondi	0,00	0,00	0,00
Servizi conto terzi	5.646.698,49	5.646.698,49	0,00
TOTALE	49.193.262,30	48.296.322,27	896.940,03

CONFRONTO PREVISIONI DEFINITIVE CON PREVISIONI INIZIALI

Titolo	DESCRIZIONE	Stanziamenti iniziali	Stanziamenti definitivi	Differenza tra stanziamenti definitivi e stanziamenti iniziali	Scostamento in percentuale
ENTRATE DI COMPETENZA					
I	Entrate Tributarie	15.585.400,00	15.586.400,00	1.000,00	0,01 %
II	Entrate derivanti da contributi e trasferimenti correnti dello Stato, della regione e di altri enti pubblici anche in rapporto all'esercizio di funzioni delegate dalla regione	19.755.772,93	19.908.926,98	153.154,05	0,78 %
III	Entrate Extratributarie	3.899.298,40	4.151.149,65	251.851,25	6,46 %
IV	Entrate derivanti da alienazioni, da trasferimenti di capitale e da riscossioni di crediti	7.114.465,85	7.714.753,30	600.287,45	8,44 %
V	Entrate derivanti da accensioni di prestiti	0,00	0,00	0,00	0,00 %
VI	Entrate da servizi per conto di terzi	10.513.658,28	10.513.658,28	0,00	0,00 %
AVANZO DI AMMINISTRAZIONE		0,00	1.430.000,00	1.430.000,00	***** , ** %
TOTALE		56.868.595,46	59.304.888,21	2.436.292,75	4,28 %
SPESE DI COMPETENZA					
I	Spese correnti	39.045.501,75	41.146.436,80	2.100.935,05	5,38 %
II	Spese in conto capitale	6.491.670,68	6.827.028,38	335.357,70	5,17 %
III	Spese per rimborso di prestiti	817.764,75	817.764,75	0,00	0,00 %
IV	Spese per servizi per conto di terzi	10.513.658,28	10.513.658,28	0,00	0,00 %
DISAVANZO DI AMMINISTRAZIONE		0,00	0,00	0,00	0,00 %
TOTALE		56.868.595,46	59.304.888,21	2.436.292,75	4,28 %

CONFRONTO ACCERTAMENTI / IMPEGNI CON PREVISIONI INIZIALI

Titolo	DESCRIZIONE	Stanzamenti iniziali	Accertamenti Impegni 2011	Differenza tra accertamenti e impegni con stanziamenti iniziali (*)	Scostamento in percentuale
ENTRATE DI COMPETENZA					
I	Entrate Tributarie	15.585.400,00	15.867.437,20	282.037,20	1,81 %
II	Entrate derivanti da contributi e trasferimenti correnti dello Stato, della regione e di altri enti pubblici anche in rapporto all'esercizio di funzioni delegate dalla regione	19.755.772,93	19.876.411,78	120.638,85	0,61 %
III	Entrate Extratributarie	3.899.298,40	4.456.367,47	557.069,07	14,29 %
IV	Entrate derivanti da alienazioni, da trasferimenti di capitale e da riscossioni di crediti	7.114.465,85	3.346.347,36	-3.768.118,49	-52,96 %
V	Entrate derivanti da accensioni di prestiti	0,00	0,00	0,00	0,00 %
VI	Entrate da servizi per conto di terzi	10.513.658,28	5.646.698,49	-4.866.959,79	-46,29 %
	AVANZO DI AMMINISTRAZIONE	0,00			
TOTALE		56.868.595,46	49.193.262,30	-7.675.333,16	-15,60 %
SPESE DI COMPETENZA					
I	Spese correnti	39.045.501,75	39.395.347,58	349.845,83	0,90 %
II	Spese in conto capitale	6.491.670,68	2.436.511,45	-4.055.159,23	-62,47 %
III	Spese per rimborso di prestiti	817.764,75	817.764,75	0,00	0,00 %
IV	Spese per servizi per conto di terzi	10.513.658,28	5.646.698,49	-4.866.959,79	-46,29 %
	DISAVANZO DI AMMINISTRAZIONE	0,00			
TOTALE		56.868.595,46	48.296.322,27	-35.113.888,39	-17,75 %

(*) Maggiori o minori entrate e minori spese

CONFRONTO ACCERTAMENTI / IMPEGNI CON PREVISIONI DEFINITIVE

Titolo	DESCRIZIONE	Stanzamenti definitivi	Accertamenti Impegni 2011	Differenza tra accertamenti e impegni con stanziamenti definitivi (*)	Scostamento in percentuale
ENTRATE DI COMPETENZA					
I	Entrate Tributarie	15.586.400,00	15.867.437,20	281.037,20	1,80 %
II	Entrate derivanti da contributi e trasferimenti correnti dello Stato, della regione e di altri enti pubblici anche in rapporto all'esercizio di funzioni delegate dalla regione	19.908.926,98	19.876.411,78	-32.515,20	-0,16 %
III	Entrate Extratributarie	4.151.149,65	4.456.367,47	305.217,82	7,35 %
IV	Entrate derivanti da alienazioni, da trasferimenti di capitale e da riscossioni di crediti	7.714.753,30	3.346.347,36	-4.368.405,94	-56,62 %
V	Entrate derivanti da accensioni di prestiti	0,00	0,00	0,00	0,00 %
VI	Entrate da servizi per conto di terzi	10.513.658,28	5.646.698,49	-4.866.959,79	-46,29 %
AVANZO DI AMMINISTRAZIONE		1.430.000,00			
TOTALE		59.304.888,21	49.193.262,30	-8.681.625,91	-17,65 %
SPESE DI COMPETENZA					
I	Spese correnti	41.146.436,80	39.395.347,58	-1.751.089,22	-4,26 %
II	Spese in conto capitale	6.827.028,38	2.436.511,45	-4.390.516,93	-64,31 %
III	Spese per rimborso di prestiti	817.764,75	817.764,75	0,00	0,00 %
IV	Spese per servizi per conto di terzi	10.513.658,28	5.646.698,49	-4.866.959,79	-46,29 %
DISAVANZO DI AMMINISTRAZIONE		0,00			
TOTALE		59.304.888,21	48.296.322,27	-14.238.440,21	-22,79 %

(*) Maggiori o minori entrate e minori spese

CONTO DEL BILANCIO 2011
VARIAZIONE IN AUMENTO DEI RESIDUI ATTIVI

					TOTALE MAGGIORI RESIDUI ATTIVI	110.343,98
Capitolo	Esercizio provenienza	N. Accertamento	Descrizione residuo	Motivazione maggior residuo attivo	Importo aumentato	
200	2003	2192	RUOLI ICI 2003:1125-2996-1741-65 87-2079-1598-5981-1011-3262	RIACCERTAMENTO CONSUNTIVO 2011	908,03	
200	2006	1279	RUOLI ICI ANNO 2006 - ANNI DAL 1998 AL 2003	RIACCERTAMENTO RESIDUI 2011	389,14	
200	2007	1592	RISC.RUOLI ICI DAL 1999 AL 2003 RUOLO N.873/08 TRAPANI	RIACCERTAMENTO RESIDUI 2011	35,20	
200	2007	1598	RISC.RUOLI ICI DAL 1999 AL 2003 RUOLO N.5767/08 MILANO	RIACCERTAMENTO RESIDUI 2011	21,08	
200	2007	1617	RISC.RUOLI ICI DAL 1999 AL 2003 RUOLO N.1302/08 MESSINA	RIACCERTAMENTO RESIDUI 2011	8,77	
200	2007	1619	RISC.RUOLI ICI DAL 1999 AL 2003 RUOLO N.874/08 TRAPANI	RIACCERTAMENTO RESIDUI 2011	767,66	
200	2007	1620	RISC.RUOLI ICI DAL 1999 AL 2003 RUOLO N.2025/08 ALESSANDRIA	RIACCERTAMENTO RESIDUI 2011	0,40	
200	2007	1644	RISC.RUOLI ICI DAL 1999 AL 2003 RUOLO N.1659/08 PALERMO	RIACCERTAMENTO RESIDUI 2011	7,79	
200	2007	1645	RISC.RUOLI ICI DAL 1999 AL 2003 RUOLO N.875/08 TRAPANI	RIACCERTAMENTO RESIDUI 2011	970,61	
200	2007	1646	RISC.RUOLI ICI DAL 1999 AL 2003 RUOLO N.2026/08 ALESSANDRIA	RIACCERTAMENTO RESIDUI 2011	2,31	
200	2007	1654	RISC.RUOLI ICI DAL 1999 AL 2003 RUOLO N.5769/08 MILANO	RIACCERTAMENTO RESIDUI 2011	9,28	
200	2007	1668	RISC.RUOLI ICI DAL 1999 AL 2003 RUOLO N.876/08 TRAPANI	RIACCERTAMENTO RESIDUI 2011	999,47	
200	2007	1675	RISC.RUOLI ICI DAL 1999 AL 2003 RUOLO N.5770/08 MILANO	RIACCERTAMENTO RESIDUI 2011	9,05	
200	2007	1691	RISC.RUOLI ICI DAL 1999 AL 2003 RUOLO N.1661/08 PALERMO	RIACCERTAMENTO RESIDUI 2011	9,86	
200	2007	1692	RISC.RUOLI ICI DAL 1999 AL 2003 RUOLO N.877/08 TRAPANI	RIACCERTAMENTO RESIDUI 2011	307,05	
200	2007	1699	RISC.RUOLI ICI DAL 1999 AL 2003 RUOLO N.879/08 TRAPANI	RIACCERTAMENTO RESIDUI 2011	28,69	
200	2007	1701	RISC.RUOLI ICI DAL 1999 AL 2003 RUOLO N.880/08 TRAPANI	RIACCERTAMENTO RESIDUI 2011	26,06	
200	2007	1705	RISC.RUOLI ICI DAL 1999 AL 2003 RUOLO N.881/08 TRAPANI	RIACCERTAMENTO RESIDUI 2011	28,30	
200/10	2010	1360	APPROVAZIONE RUOLO ICI N. 6498 DEL 2010 (PALERMO)	RIACCERTAMENTO RESIDUI 2011	925,23	
280	2006	869	RUOLI TARSUG NN.2146 E 4175 DEL 2006 RIFERENTI AL 2004	RIACCERTAMENTO CONSUNTIVO 2011	1,59	
280	2007	552	TARSUG RIF. RUOLI 1854-945/2007 RELT.ALL'ANNO 2005	RIACCERTAMENTO CONSUNTIVO 2011	14,18	
280	2007	1137	RISCOSS.RUOLO N.2520 TARSUG	RIACCERTAMENTO CONSUNTIVO 2011	14,92	
1390/20	2000	1472	APPROV.RUOLO SANZ.AMMINISTR.X VIOLAZ.CDS SCAD.1^RATA 10.9.2000	RIACCERTAMENTO CONSUNTIVO 2011	3.897,37	
1390/20	2001	2403	SANZ.AMMIN.X VIOL.C.S.RISC.UNICA SOLUZ.RELAT.ANNI 98/99(ANNO 2001)	RIACCERTAMENTO CONSUNTIVO 2011	4.706,46	
1390/20	2003	1788	APPROV.RUOLO SANZ.AMMIN.VIOLAZ. CODICE DELLA STRADA ANNO 2003	RIACCERTAMENTO CONSUNTIVO 2011	3.634,44	
1390/20	2004	1464	APPROV. RUOLO SANZ.AMM. VIOLAZ. CODICE STRADA - ANNO 2004	RIACCERTAMENTO CONSUNTIVO 2011	1.869,59	
1390/20	2005	1677	APPR.RUOLO SANZ.AMMINISTR.X VIOLAZ.COD.DELLA STRADA-ANNO 05	RIACCERTAMENTO CONSUNTIVO 2011	5.463,74	
1390/20	2007	1466	APPROV.RUOLO SANZ.AMMIN.VIOLAZ. COD.STRADA ANNI 2003-2004-2005	RIACCERTAMENTO CONSUNTIVO 2011	1.173,25	
1390/20	2008	1294	RUOLO 6528 DEL 2008 PER SANZ. AMM.COD.STRADA - BRESCIA	RIACCERTAMENTO CONSUNTIVO 2011	92,08	

1390/20	2008	1300	RUOLO 4002 DEL 2008 PER SANZ. AMM. COD.STRADA - PARMA	RIACCERTAMENTO CONSUNTIVO 2011	2,30
1390/20	2008	1302	RUOLO 3021 DEL 2008 PER SANZ. AMM. COD.STRADA - POTENZA	RIACCERTAMENTO CONSUNTIVO 2011	32,56
1390/20	2008	1305	RUOLO 13396 DEL 2008 PER SAN. AMM.COD.STRADA - ROMA	RIACCERTAMENTO CONSUNTIVO 2011	123,02
1390/20	2008	1313	RUOLO 6472 DEL 2008 PER SANZ. AMM.COD.STRADA - VARESE	RIACCERTAMENTO CONSUNTIVO 2011	13,01
1390/20	2008	1322	RUOLO 2235 DEL 2008 PER SANZ. AMM. COD. STRADA - RAGUSA	RIACCERTAMENTO CONSUNTIVO 2011	12,35
1390/20	2008	1323	RUOLO 2698 DEL 2008 PER SANZ. AMM. COD.STRADA - TRAPANI	RIACCERTAMENTO CONSUNTIVO 2011	573,08
1390/20	2009	32	RUOLO N. 2209/2009 PALERMO PER SANZ.AMM.AL CODICE DELLA STRADA	RIACCERTAMENTO CONSUNTIVO 2011	222,84
1390/20	2009	33	RUOLO N. 1099/2009 TRAPANI PER SANZ.AMM.AL CODICE DELLA STRADA	RIACCERTAMENTO CONSUNTIVO 2011	161,60
1390/20	2009	680	RUOLO 5906 DEL 2009 PER SANZ. AMM.COD.STRADA - FIRENZE	RIACCERTAMENTO CONSUNTIVO 2011	1,76
1390/20	2009	683	RUOLO 4159 DEL 2009 PER SANZ. AMM.COD.STRADA - NOVARA	RIACCERTAMENTO CONSUNTIVO 2011	5,37
1390/20	2009	1301	APPROVAZIONE RUOLO N.1298/2009 - CUNEO - SANZIONI AMM.VE PER VIOLAZIONI AL C.D.S.	RIACCERTAMENTO CONSUNTIVO 2011	11,73
1390/20	2009	1313	APPROVAZIONE RUOLO N.1254/2009 - SALERNO - SANZIONI AMM.VE PER VIOLAZIONI AL C.D.S.	RIACCERTAMENTO CONSUNTIVO 2011	16,79
1390/20	2009	1314	APPROVAZIONE RUOLO N.3202/2009 - TORINO - SANZIONI AMM.VE PER VIOLAZIONI AL C.D.S.	RIACCERTAMENTO CONSUNTIVO 2011	1,31
1390/20	2009	1321	APPROVAZIONE RUOLO N.1188/2009 - PALERMO - SANZIONI AMM.VE PER VIOLAZIONI AL C.D.S.	RIACCERTAMENTO CONSUNTIVO 2011	49,07
1390/20	2009	1323	APPROVAZIONE RUOLO N.574/2009 - TRAPANI - SANZIONI AMM.VE PER VIOLAZIONI AL C.D.S.	RIACCERTAMENTO CONSUNTIVO 2011	31,73
1390/20	2010	1255	APPROVAZIONE RUOLO N1286/2011- CREMONA - SANZIONI AMM.VE PER VIOLAZIONI AL C.D.S.	RIACCERTAMENTO CONSUNTIVO 2011	37,97
1390/20	2010	1256	APPROVAZIONE RUOLO N.2168/2011 - GENOVA - SANZIONI AMM.VE PER VIOLAZIONI AL C.D.S.	RIACCERTAMENTO CONSUNTIVO 2011	96,15
1390/20	2010	1258	APPROVAZIONE RUOLO N.1109/2011 -LATINA - SANZIONI AMM.VE PER VIOLAZIONI AL C.D.S.	RIACCERTAMENTO CONSUNTIVO 2011	468,42
1390/20	2010	1279	APPROVAZIONE RUOLO N.820/2011 - PRATO - SANZIONI AMM.VE PER VIOLAZIONI AL C.D.S.	RIACCERTAMENTO CONSUNTIVO 2011	9,18
1390/20	2010	1288	APPROVAZIONE RUOLO N.657/2011 - SIRAGUSA - SANZIONI AMM.VE PER VIOLAZIONI AL C.D.S.	RIACCERTAMENTO CONSUNTIVO 2011	53,09
1390/50	2007	550	APPR.RUOLO NN.3239-3127-7360-1716-2373-1202 SANZ.AMM.VIOL.REG.COM	RIACCERTAMENTO CONSUNTIVO 2011	88,78
1390/50	2010	1135	APPROVAZ. RUOLO SANZ. AMMINISTRATIVE X VIOLAZ. AI REGOLAM. COM.E LEGGI VARIE N.000567/2011	RIACCERTAMENTO CONSUNTIVO 2011	290,23
1490	2008	1841	INTROITO SOMMA PER CANONE ACQUA ANNO 2008	RIACCERTAMENTO CONSUNTIVO 2011	113,63
1490/10	2008	1842	INTR.SOMMA PER DIRITTI DI DEPURAZIONE ANNO 2008	RIACCERTAMENTO CONSUNTIVO 2011	78.935,98
1495/10	2006	868	RUOLI COSAP NN.1912 E 3524 DEL 2006 RIFERENTI AL 2004	RIACCERTAMENTO CONSUNTIVO 2011	2,12

1495/10	2007	551	COSAP RIF. RUOLI 1836-936 RELAT. ALL'ANNO 2005 PER MERCATO SETT.	RIACCERTAMENTO CONSUNTIVO 2011	38,00
1495/10	2007	554	COSAP RIF.RUOLI 2307-4401-1173/ 2007 RELAT. ALL'ANNO 2005	RIACCERTAMENTO CONSUNTIVO 2011	176,04
1495/10	2007	1135	RISCOSS.RUOLO N.2578 COSAP	RIACCERTAMENTO CONSUNTIVO 2011	147,28
1495/10	2008	964	RISCOSSO RUOLO COSAP N.1897 ANNO 2007	RIACCERTAMENTO CONSUNTIVO 2011	27,42
1495/10	2008	1542	COSAP RUOLO N.3109/2008 RIFER. ANNO 2007 CONCESSIONE DI TRAPANI	RIACCERTAMENTO CONSUNTIVO 2011	63,69
3925	2009	1425	INTROITO SOMMA DA VERSARE AL COMMISSARIO PER L'EMERGENZA IDRICA IN SICILIA PER L'ANNO 2009	RIACCERTAMENTO CONSUNTIVO 2011	2.215,88

CONTO DEL BILANCIO 2011
VARIAZIONE IN DIMINUZIONE DEI RESIDUI ATTIVI

					TOTALE MINORI RESIDUI ATTIVI	-6.097.628,33
Capitolo	Esercizio provenienza	N. Accertamento	Descrizione residuo	Motivazione riduzione o eliminazione residuo attivo	Importo diminuito o eliminato	
180	2002	2392	RUOLI ICIAP 1534-1884-2047-3210 10042	RIACCERTAMENTO RESIDUI 2011	-21.322,32	
190	2002	2394	ENTR.STRORD.X ICI ANNI DAL 93/99 RUOLI 1324-2809-4240-6490-3821	RIACCERTAMENTO CONSUNTIVO 2011	-8.603,14	
200	2003	2192	RUOLI ICI 2003:1125-2996-1741-65 87-2079-1598-5981-1011-3262	RIACCERTAMENTO CONSUNTIVO 2011	-100.771,65	
200	2006	1279	RUOLI ICI ANNO 2006 - ANNI DAL 1998 AL 2003	RIACCERTAMENTO RESIDUI 2011	-12.534,43	
200	2007	1591	RISC.RUOLI ICI DAL 1999 AL 2003 RUOLO N.1657/08 PALERMO	RIACCERTAMENTO RESIDUI 2011	-0,08	
200	2007	1661	RISC.RUOLI ICI DAL 1999 AL 2003 RUOLO N.2797/08 VARESE	RIACCERTAMENTO RESIDUI 2011	-22,68	
200/10	2009	1256	APPROV.RUOLO COATTIVO IMPOSTA COMUNALE SUGLI IMMOBILI RELATIVO A RATA CONDONO NON PAGATE - RUOLO 3170/2009 - TRAPANI	RIACCERTAMENTO RESIDUI 2011	-111,46	
200/10	2009	1258	APPROV.RUOLO COATTIVO IMPOSTA COMUNALE SUGLI IMMOBILI PER AVVISI DI ACCERTAMENTO 2008 RUOLO 2614/2009 TRAPANI	RIACCERTAMENTO RESIDUI 2011	-1.970,96	
200/10	2009	1259	APPROV.RUOLO COATTIVO IMPOSTA COMUNALE SUGLI IMMOBILI PER AVVISI DI ACCERTAMENTO 2008 - RUOLO 6210/2009 BOLOGNA	RIACCERTAMENTO RESIDUI 2011	-32,40	
200/10	2010	1323	APPROVAZIONE RUOLO ICI N. 3447 DEL 2010 (TRAPANI)	RIACCERTAMENTO RESIDUI 2011	-15.402,70	
200/10	2010	1355	APPROVAZIONE RUOLO ICI N. 7278 DEL 2010 (GENOVA)	RIACCERTAMENTO RESIDUI 2011	-9,05	
200/10	2010	1356	APPROVAZIONE RUOLO ICI N. 17893 DEL 2010 (MILANO)	RIACCERTAMENTO CONSUNTIVO 2011	-528,00	
200/10	2010	1358	APPROVAZIONE RUOLO ICI N. 4646 DEL 2010 (PISA)	RIACCERTAMENTO RESIDUI 2011	-91,35	
260	2003	277	RUOLO TOSAP ANNO 98 RIFERENTE AL 1998 N.2003/1583	RIACCERTAMENTO CONSUNTIVO 2011	-328,39	
280	2002	2393	MAGGIORI ACCERTAMENTI RUOLO TRSU X RECUP.ANNI PREGRESSI	RIACCERTAMENTO CONSUNTIVO 2011	-6.084,25	
280	2002	2698	RUOLO PRINCIPALE TARSU ANNO 2002	RIACCERTAMENTO CONSUNTIVO 2011	-88.975,30	
280	2002	2700	RUOLO SUPPLET.TARSU 2002 (N.1715 RUOLO SUPPLETIVO 2000/2001	RIACCERTAMENTO CONSUNTIVO 2011	-112,89	
280	2003	1728	RIACCERTAMENTO CONSUNTIVO 2006 RUOLI 2003-2004	RIACCERTAMENTO CONSUNTIVO 2011	-24.453,41	
280	2003	2143	RUOLO PRINCIPALE TARSU ANNO 2003 VEDI NOTA MOD.N.1475/25/2/2004	RIACCERTAMENTO CONSUNTIVO 2011	-28.238,47	
280	2003	2144	RUOLO SUPPLETIVO TARSO ANNO 2003	RIACCERTAMENTO CONSUNTIVO 2011	-8.786,16	
280	2004	1462	RUOLO PRINCIPALE TARSU ANNO 2004	RIACCERTAMENTO CONSUNTIVO 2011	-56.820,28	
280	2005	690	RUOLI SUPPLETIVI 2000-2003	RIACCERTAMENTO CONSUNTIVO 2011	-1.297,67	

280	2005	1752	RUOLO PRINCIPALE TARSU ANNO 2005	RIACCERTAMENTO CONSUNTIVO 2011	-56.895,64
280	2005	1753	RUOLO SUPPLETIVO TARSU ANNO 2005	RIACCERTAMENTO CONSUNTIVO 2011	-13.353,03
280	2006	869	RUOLI TARSUG NN.2146 E 4175 DEL 2006 RIFERENTI AL 2004	RIACCERTAMENTO CONSUNTIVO 2011	-170,43
280	2006	1214	TARSU RUOLO N.5618 DEL 2006 RIFERENTI AL 2004	RIACCERTAMENTO CONSUNTIVO 2011	-13,19
280	2006	1634	RUOLO PRINCIPALE TARSU ANNO 2006 INTEGRATO CON IACT X RUOLO COATTIVO CON IACT N.1430 DEL 2010 RUOLO N.3518	RIACCERTAMENTO CONSUNTIVO 2011	-2.406,81
280	2006	1635	RUOLO SUPPLETIVO TARSU ANNO 2006 INTEGRATO CON IACT X RUOLO COATTIVO CON IACT N.1430 DEL 2010	RIACCERTAMENTO CONSUNTIVO 2011	-63.815,63
300	2005	578	ENTRATA STRAORD.EVASIONE TARSU E TOSAP A MEZZO APPALTO DITTA SPEC	RIACCERTAMENTO CONSUNTIVO 2011	-13.602,44
300	2005	578	ENTRATA STRAORD.EVASIONE TARSU E TOSAP A MEZZO APPALTO DITTA SPEC	RIACCERTAMENTO CONSUNTIVO 2011	-261,87
300	2006	768	TARSU RUOLI 1055-2033-2215-6647 1039 DEL 2006	RIACCERTAMENTO CONSUNTIVO 2011	-617,87
300	2006	768	TARSU RUOLI 1055-2033-2215-6647 1039 DEL 2006	RIACCERTAMENTO CONSUNTIVO 2011	-9.705,51
300	2006	771	RISCOSSIONI RUOLO COSAP N.943 - 1817 DEL 2006	RIACCERTAMENTO CONSUNTIVO 2011	-23,86
300	2006	777	RUOLI COSAP N.793-1515 REFER. AGLI ANNI DAL 1999 AL 2003	RIACCERTAMENTO CONSUNTIVO 2011	-13,68
300	2006	777	RUOLI COSAP N.793-1515 REFER. AGLI ANNI DAL 1999 AL 2003	RIACCERTAMENTO CONSUNTIVO 2011	-36,63
300	2006	1612	RUOLI ESECUTIVI TARSU RUOLO 497	RIACCERTAMENTO CONSUNTIVO 2011	-14.022,31
300	2006	1612	RUOLI ESECUTIVI TARSU RUOLO 497	RIACCERTAMENTO CONSUNTIVO 2011	-93,21
300/10	2009	1255	APPROV.RUOLO COATTIVO TASSA RIFIUTI RELATIVO A RATE CONDONO NON PAGATE -RUOLO N.3340/2009 - TRAPANI	RIACCERTAMENTO CONSUNTIVO 2011	-25,17
560/55	2007	1429	INTR.SOMMA QUALE CONTR.FORNITURA LIBRI TESTO SCUOLA OBBLIGO	RIACCERTAMENTO CONSUNTIVO 2011	-2.961,63
650	2006	1611	FONDO DISPONIB.X INT.STRAORD. SETT.IGIEN.-SANIT.-CANILE	RIACCERTAMENTO CONSUNTIVO 2011	-6.339,60
1000/10	2009	1493	INTROITO SOMMA DEL CONTRIBUTO PARI AL 25% DELLE SPESE SOSTENUTE PER L'ISTITUZIONE DEL SERVIZIO DI VIGILANZA E SORVEGLIANZA SPIAGGIE PER L'ANNO 2009	RIACCERTAMENTO CONSUNTIVO 2011	-390,51
1015/10	2003	2236	QUOTA 2003 PIANO TERR. L.285/97	RIACCERTAMENTO CONSUNTIVO 2011	-18.756,79
1190	2010	1189	INTROITO SOMMA PER DIRITTI DI ROGITO RELATIVO AL CONTRATTO L'OMBELICO DEL MONDO	RIACCERTAMENTO CONSUNTIVO 2011	-468,00
1190	2010	1190	INTROITO SOMMA PER DIRITTI DI ROGITO RELATIVI AL CONTRATTO LUDO POINT	RIACCERTAMENTO CONSUNTIVO 2011	-570,00
1390/20	2000	1472	APPROV.RUOLO SANZ.AMMINISTR.X VIOLAZ.CDS SCAD.1^RATA 10.9.2000	RIACCERTAMENTO CONSUNTIVO 2011	-49.547,92
1390/20	2001	2403	SANZ.AMMIN.X VIOL.C.S.RISC.UNICA SOLUZ.RELAT.ANNI 98/99(ANNO 2001)	RIACCERTAMENTO CONSUNTIVO 2011	-28.208,92
1390/20	2003	1788	APPROV.RUOLO SANZ.AMMIN.VIOLAZ. CODICE DELLA STRADA ANNO 2003	RIACCERTAMENTO CONSUNTIVO 2011	-43.911,14

1390/20	2004	1464	APPROV. RUOLO SANZ.AMM. VIOLAZ. CODICE STRADA - ANNO 2004	RIACCERTAMENTO CONSUNTIVO 2011	-32.578,01
1390/20	2005	1677	APPR.RUOLO SANZ.AMMINISTR.X VIOLAZ.COD.DELLA STRADA-ANNO 05	RIACCERTAMENTO CONSUNTIVO 2011	-23.290,85
1390/20	2006	1348	SANZ.AMM.X VIOL.C.D.S.RUOLI 5060 5997-3077 ANNO 06 RIF.ANNI PREC.	RIACCERTAMENTO CONSUNTIVO 2011	-403,46
1390/20	2006	1348	SANZ.AMM.X VIOL.C.D.S.RUOLI 5060 5997-3077 ANNO 06 RIF.ANNI PREC.	RIACCERTAMENTO CONSUNTIVO 2011	-683,62
1390/20	2006	1356	SANZ.AMM.X VIOL.C.D.S.RUOLI ANNO 2006 RIFER.ANNI 2002/2003/2004	RIACCERTAMENTO CONSUNTIVO 2011	-1.778,08
1390/20	2006	1356	SANZ.AMM.X VIOL.C.D.S.RUOLI ANNO 2006 RIFER.ANNI 2002/2003/2004	RIACCERTAMENTO CONSUNTIVO 2011	-12.325,05
1390/20	2008	866	RISC.SOMMA INGIUNTA CON CART.ES. PER AVVEN.PRESCR.E RIC.ACCOLTO	RIACCERTAMENTO CONSUNTIVO 2011	-88,24
1390/20	2008	991	SANZIONI AMMIN.PER VIOL.DI NORME DI LEGGE CIRC.STRAD.RIF.SENT.52	RIACCERTAMENTO CONSUNTIVO 2011	-88,24
1390/20	2008	1298	RUOLO 14520 DEL 2008 PER SANZ. AMM. COD.STRADA - MILANO	RIACCERTAMENTO CONSUNTIVO 2011	-281,51
1390/20	2008	1299	RUOLO 9989 DEL 2008 PER SANZ. AMM. COD.STRADA - NAPOLI	RIACCERTAMENTO CONSUNTIVO 2011	-0,71
1390/20	2008	1307	RUOLO 5470 DEL 2008 PER SANZ. AMM. COD.STRADA - SALERNO	RIACCERTAMENTO CONSUNTIVO 2011	-300,00
1390/20	2008	1310	RUOLO 9763 DEL 2008 PER SANZ. AMM. COD.STRADA - TORINO	RIACCERTAMENTO CONSUNTIVO 2011	-172,49
1390/20	2008	1317	RUOLO 2965 DEL 2008 PER SANZ. AMM. COD. STRADA - AGRIGENTO	RIACCERTAMENTO CONSUNTIVO 2011	-7,68
1390/20	2008	1318	RUOLO 5479 DEL 2008 PER SANZ. AMM. COD.STRADA - CATANIA	RIACCERTAMENTO CONSUNTIVO 2011	-8,09
1390/20	2008	1321	RUOLO 5298 DEL 2008 PER SANZ. AMM. COD.STRADA - PALERMO	RIACCERTAMENTO CONSUNTIVO 2011	-315,29
1390/20	2009	16	RUOLO N. 2143/2009 CASERTA PER SANZ.AMM.AL CODICE DELLA STRADA	RIACCERTAMENTO CONSUNTIVO 2011	-7,43
1390/20	2009	18	RUOLO N.1207/2009 LA SPEZIA PER SANZ.AMM.AL CODICE DELLA STRADA	RIACCERTAMENTO CONSUNTIVO 2011	-2,05
1390/20	2009	19	RUOLO N. 1201/2009 MACERATA PER SANZ.AMM.AL CODICE DELLA STRADA	RIACCERTAMENTO CONSUNTIVO 2011	-401,10
1390/20	2009	20	RUOLO N. 6622/2009 MILANO PER SANZ.AMM.AL CODICE DELLA STRADA	RIACCERTAMENTO CONSUNTIVO 2011	-9,46
1390/20	2009	25	RUOLO N.6324/2009 ROMA PER SANZ.AMM.AL CODICE DELLA STRADA	RIACCERTAMENTO CONSUNTIVO 2011	-10,48
1390/20	2009	29	RUOLO N. 932/2009 CALTANISSETTA PER SANZ.AMM.AL CODICE DELLA STRADA	RIACCERTAMENTO CONSUNTIVO 2011-14.81	-14,81
1390/20	2009	30	RUOLO N. 2153/2009 CATANIA PER SANZ.AMM.AL CODICE DELLA STRADA	RIACCERTAMENTO CONSUNTIVO 2011	-127,69
1390/20	2009	31	RUOLO N. 1703/2009 MESSINA PER SANZ.AMM.AL CODICE DELLA STRADA	RIACCERTAMENTO CONSUNTIVO 2011	-7,55
1390/20	2009	677	RUOLO 6293 DEL 2009 PER SANZ. AMM.COD.STRADA - BOLOGNA	RIACCERTAMENTO CONSUNTIVO 2011	-121,27
1390/20	2009	678	RUOLO 6548 DEL 2009 PER SANZ. AMM.COD.STRADA - BRESCIA	RIACCERTAMENTO CONSUNTIVO 2011	-7,01

1390/20	2009	682	RUOLO 14285 DEL 2009 PER SANZ. AMM.COD.STRADA - MILANO	RIACCERTAMENTO CONSUNTIVO 2011	-79,44
1390/20	2009	684	RUOLO N. 13314 DEL 2009 PER SANZ. AMM.COD.STRADA - ROMA	RIACCERTAMENTO CONSUNTIVO 2011	-121,27
1390/20	2009	685	RUOLO 2813 DEL 2009 PER SANZ. AMM.COD.STRADA - TARANTO	RIACCERTAMENTO CONSUNTIVO 2011	-121,27
1390/20	2009	686	RUOLO 9372 DEL 2009 PER SANZ. AMM.COD.STRADA - TORINO	RIACCERTAMENTO CONSUNTIVO 2011	-7,45
1390/20	2009	689	RUOLO 5172 DEL 2009 PER SANZ. AMM.COD.STRADA - CATANIA	RIACCERTAMENTO CONSUNTIVO 2011	-2,22
1390/20	2009	690	RUOLO 5217 DEL 2009 PER SANZ. AMM.COD.STRADA - PALERMO	RIACCERTAMENTO CONSUNTIVO 2011	-323,36
1390/20	2009	691	RUOLO 2646 DEL 2009 PER SANZ. AMM.COD.STRADA - TRAPANI	RIACCERTAMENTO CONSUNTIVO 2011	-740,62
1390/20	2009	1307	APPROVAZIONE RUOLO N.1868/2009 - PAVIA - SANZIONI AMM.VE PER VIOLAZIONI AL C.D.S.	RIACCERTAMENTO CONSUNTIVO 2011	-114,30
1390/20	2009	1312	APPROVAZIONE RUOLO N.4168/2009 - ROMA - SANZIONI AMM.VE PER VIOLAZIONI AL C.D.S.	RIACCERTAMENTO CONSUNTIVO 2011	-19,79
1390/20	2009	1315	APPROVAZIONE RUOLO N.1170/2009 - TRENTO - SANZIONI AMM.VE PER VIOLAZIONI AL C.D.S.	RIACCERTAMENTO CONSUNTIVO 2011	-458,40
1390/20	2009	1317	APPROVAZIONE RUOLO N.620/2009 - AGRIGENTO - SANZIONI AMM.VE PER VIOLAZIONI AL C.D.S.	RIACCERTAMENTO CONSUNTIVO 2011	-7,04
1390/20	2009	1318	APPROVAZIONE RUOLO N.448/2009 - CALTANISSETTA - SANZIONI AMM.VE PER VIOLAZIONI AL C.D.S.	RIACCERTAMENTO CONSUNTIVO 2011	-112,05
1390/20	2010	506	RUOLO 4745 DEL 2010 PER SANZ. AMM. COD.STRADA - PALERMO	RIACCERTAMENTO CONSUNTIVO 2011	-7,48
1390/20	2010	507	RUOLO 2440 DEL 2010 PER SANZ. AMM. COD.STRADA - TRAPANI	RIACCERTAMENTO CONSUNTIVO 2011	-1.143,62
1390/20	2010	1246	APPROVAZIONE RUOLO N.879/2011 - ANCONA - SANZIONI AMM.VE PER VIOLAZIONI AL C.D.S.	RIACCERTAMENTO CONSUNTIVO 2011	-125,45
1390/20	2010	1249	APPROVAZIONE RUOLO N.1959/2011 - BERGAMO - SANZIONI AMM.VE PER VIOLAZIONI AL C.D.S.	RIACCERTAMENTO CONSUNTIVO 2011	-118,05
1390/20	2010	1260	APPROVAZIONE RUOLO N.4195/2011 - MILANO - SANZIONI AMM.VE PER VIOLAZIONI AL C.D.S.	RIACCERTAMENTO CONSUNTIVO 2011	-36,58
1390/20	2010	1262	APPROVAZIONE RUOLO N.1223/2011 - PARMA- SANZIONI AMM.VE PER VIOLAZIONI AL C.D.S.	RIACCERTAMENTO CONSUNTIVO 2011	-29,66
1390/20	2010	1267	APPROVAZIONE RUOLO N.912/2011 - RAVENNA - SANZIONI AMM.VE PER VIOLAZIONI AL C.D.S.	RIACCERTAMENTO CONSUNTIVO 2011	-7,72
1390/20	2010	1270	APPROVAZIONE RUOLO N.3934/2011 - ROMA- SANZIONI AMM.VE PER VIOLAZIONI AL C.D.S.	RIACCERTAMENTO CONSUNTIVO 2011	-119,36
1390/20	2010	1274	APPROVAZIONE RUOLO N.3035/2011 - TORINO - SANZIONI AMM.VE PER VIOLAZIONI AL C.D.S.	RIACCERTAMENTO CONSUNTIVO 2011	-118,05
1390/20	2010	1276	APPROVAZIONE RUOLO N.2121/2011 - VARESE - SANZIONI AMM.VE PER VIOLAZIONI AL C.D.S.	RIACCERTAMENTO CONSUNTIVO 2011	-125,45
1390/20	2010	1281	APPROVAZIONE RUOLO N.585/2011 - AGRIGENTO - SANZIONI AMM.VE PER VIOLAZIONI AL C.D.S.	RIACCERTAMENTO CONSUNTIVO 2011	-15,41
1390/20	2010	1282	APPROVAZIONE RUOLO N.444/2011 - CALTANISSETTA - SANZIONI AMM.VE PER VIOLAZIONI AL C.D.S.	RIACCERTAMENTO CONSUNTIVO 2011	-14,99
1390/20	2010	1283	APPROVAZIONE RUOLO N.991/2011 - CATANIA - SANZIONI AMM.VE PER VIOLAZIONI AL C.D.S.	RIACCERTAMENTO CONSUNTIVO 2011	-15,55

1390/20	2010	1285	APPROVAZIONE RUOLO N.844/2011 - MESSINA - SANZIONI AMM.VE PER VIOLAZIONI AL C.D.S.	RIACCERTAMENTO CONSUNTIVO 2011	-4,05
1390/20	2010	1286	APPROVAZIONE RUOLO N.1125/2011 - PALERMO - SANZIONI AMM.VE PER VIOLAZIONI AL C.D.S.	RIACCERTAMENTO CONSUNTIVO 2011	-273,30
1390/20	2010	1287	APPROVAZIONE RUOLO N.407/2011 - RAGUSA - SANZIONI AMM.VE PER VIOLAZIONI AL C.D.S.	RIACCERTAMENTO CONSUNTIVO 2011	-56,57
1390/20	2010	1289	APPROVAZIONE RUOLO N.555/2011 - TRAPANI - SANZIONI AMM.VE PER VIOLAZIONI AL C.D.S.	RIACCERTAMENTO CONSUNTIVO 2011	-4.723,83
1390/30	2002	2572	APPR.RUOLO SANZ.AMMIN.VIOL.NORME 2459/1930/2399/1056 RISC.RATA UN	RIACCERTAMENTO CONSUNTIVO 2011	-721,60
1390/30	2002	2572	APPR.RUOLO SANZ.AMMIN.VIOL.NORME 2459/1930/2399/1056 RISC.RATA UN	RIACCERTAMENTO CONSUNTIVO 2011	-56.807,19
1390/30	2004	1584	INTR.SOMMA A SEGUITO EMISS.ORDI- NANZA SINDACLE RELATIVA AD IN-	RIACCERTAMENTO CONSUNTIVO 2011	-144,00
1390/30	2004	1588	APPR.RUOLO SANZ.AMM.E VIOL.REG. ANNO 04-RUOLI4099-6895-2386-1226	RIACCERTAMENTO CONSUNTIVO 2011	-665,76
1390/50	2007	769	SANZ.AMMIN.PER VIOL.DI NORME DI LEGGE IN MATERIA DI REGOL.COMUN.	RIACCERTAMENTO CONSUNTIVO 2011	-7.762,36
1390/50	2009	1384	APPROV.RUOLO SANZIONI AMMINISTR.PER VIOLAZIONE AL REGOLAMENTO COMUNALE	RIACCERTAMENTO CONSUNTIVO 2011	-39,31
1390/50	2010	1134	APPROVAZ. RUOLO SANZ. AMMINISTRATIVE X VIOLAZ. AI REGOLAM. COM.E LEGGI VARIE N.001149/2011	RIACCERTAMENTO CONSUNTIVO 2011	-87,96
1490	2002	2740	RUOLO CANONE ACQUA ANNO 2002	RIACCERTAMENTO CONSUNTIVO 2011	-28.014,39
1490	2003	2145	RUOLO ACQUEDOTTO 2003 VEDI DT.1403/05	RIACCERTAMENTO CONSUNTIVO 2011	-17.386,58
1490	2004	1564	PROVENTI SERVIZIO ACQUEDOTTO ANNO 2004	RIACCERTAMENTO CONSUNTIVO 2011	-287,13
1490	2004	1564	PROVENTI SERVIZIO ACQUEDOTTO ANNO 2004	RIACCERTAMENTO CONSUNTIVO 2011	-18.197,50
1490	2005	1863	CANONE ACQUA 2005	RIACCERTAMENTO CONSUNTIVO 2011	-23.093,21
1490	2005	1863	CANONE ACQUA 2005	RIACCERTAMENTO CONSUNTIVO 2011	-521,11
1490	2006	1641	INTROITO SOMMA PER RUOLO ACQUA ANNO 2006	RIACCERTAMENTO CONSUNTIVO 2011	-65,66
1490	2006	1641	INTROITO SOMMA PER RUOLO ACQUA ANNO 2006	RIACCERTAMENTO CONSUNTIVO 2011	-18.057,43
1490	2007	1574	CANONE ACQUA ANNO 2007	RIACCERTAMENTO CONSUNTIVO 2011	-1.923,63
1490	2009	1423	INTROITO SOMMA PER CANONE ACQUA ANNO 2009	RIACCERTAMENTO CONSUNTIVO 2011	-511,63
1490	2010	1336	INTROITO SOMMA PER CANONE ACQUA ANNO 2010	RIACCERTAMENTO CONSUNTIVO 2011	-5.978,28
1490/10	2002	2741	DIRITTI DI DEPURAZIONE ACQUE REFLUE ANNO 2002	RIACCERTAMENTO CONSUNTIVO 2011	-11.182,95
1490/10	2003	1733	RIACCERTAMENTO CONSUNTIVO 2006 RUOLI 2003	RIACCERTAMENTO CONSUNTIVO 2011	-156,46
1490/10	2003	2146	FOGNATURA E DIRITTI DEPURAZIONE ANNO 2003-VEDI DT.1403/05	RIACCERTAMENTO CONSUNTIVO 2011	-7.869,80

1490/10	2004	1734	RIACCERTAMENTO CONSUNTIVO 2006 RUOLI 2004	RIACCERTAMENTO CONSUNTIVO 2011	-81,45
1490/10	2004	1734	RIACCERTAMENTO CONSUNTIVO 2006 RUOLI 2004	RIACCERTAMENTO CONSUNTIVO 2011	-8.992,51
1490/10	2005	1864	DIRITTI DI DEPURAZIONE ANNO 2005	RIACCERTAMENTO CONSUNTIVO 2011	-11.631,20
1490/10	2005	1864	DIRITTI DI DEPURAZIONE ANNO 2005	RIACCERTAMENTO CONSUNTIVO 2011	-93,54
1490/10	2006	1642	DIRITTI DI DEPURAZIONE SU RUOLO ACQUA ANNO 2006	RIACCERTAMENTO CONSUNTIVO 2011	-961,96
1490/10	2006	1642	DIRITTI DI DEPURAZIONE SU RUOLO ACQUA ANNO 2006	RIACCERTAMENTO CONSUNTIVO 2011	-9.033,34
1490/10	2007	1575	DIRITTI DI DEPURAZIONE SU CANONE ACQUA ANNO 2007	RIACCERTAMENTO CONSUNTIVO 2011	-668,75
1490/10	2009	1424	INTROITO SOMA PER DIRITTI DI DEPURAZIONE ANNO 2009	RIACCERTAMENTO CONSUNTIVO 2011	-3,54
1490/10	2010	1337	INTROITO SOMA PER DIRITTI DI DEPURAZIONE ANNO 2010	RIACCERTAMENTO CONSUNTIVO 2011	-2.707,12
1495/10	2003	2194	RUOLI COSAP 2001:2821 E 1341	RIACCERTAMENTO CONSUNTIVO 2011	-818,22
1495/10	2003	2195	RUOLI COSAP 2002:2822 E 1342	RIACCERTAMENTO CONSUNTIVO 2011	-157,02
1495/10	2004	1611	RUOLO COSAP ANNO 2003 N.986	RIACCERTAMENTO CONSUNTIVO 2011	-271,84
1495/10	2005	691	RUOLO COSAP 3799 E 1913 DEL 2005	RIACCERTAMENTO CONSUNTIVO 2011	-1.702,08
1495/10	2005	1641	RUOLI COSAP NN.706 E 1346	RIACCERTAMENTO CONSUNTIVO 2011	-575,40
1495/10	2006	770	RISCOSSIONE RUOLI COSAP NN.1034 - 2024 DEL 2006	RIACCERTAMENTO CONSUNTIVO 2011	-252,10
1495/10	2006	867	RUOLI COSAP NN.2147 E 4177 DEL 2006 RIFERENTI ALL'ANNO 2004	RIACCERTAMENTO CONSUNTIVO 2011	-1.090,40
1495/10	2006	868	RUOLI COSAP NN.1912 E 3524 DEL 2006 RIFERENTI AL 2004	RIACCERTAMENTO CONSUNTIVO 2011	-14,16
1495/10	2006	1512	RUOLI COSAP N.962-1224-499-665 RIFERIMENTO ANNO 2005 (2007)	RIACCERTAMENTO CONSUNTIVO 2011	-330,68
2310	2009	598	CANONE LOCAZIONE IMMOBILECIRCOSCRIZIONALE ADIBITO A UFFICIO PER LA MASSIMA OCCUPAZIONE PER L'ANNO 2008	RIACCERTAMENTO CONSUNTIVO 2011	-390,80
2320/03	2010	1047	INTROITO SOMMA X RECUPERO NEI CONFRONTI DELLA FARO ASSIC. CAUSA CIVILE PIPITONE C/ COMUNE D.T. N. 2091/2010	RIACCERTAMENTO CONSUNTIVO 2011	-2.965,06
2320/03	2010	1048	INTROITO SOMMA X RECUPERO NEI CONFRONTI DELLA FARO ASSIC. CAUSA CIVILE FUNDARO' C/ COMUNE D.T. N. 2591/2010	RIACCERTAMENTO CONSUNTIVO 2011	-821,04
2320/04	2010	1377	QUOTA COMPARTICIPAZIONE ANZIANI X REALIZZAZ.GITA X GLI ANZIANI DEL C.D.A."MESSANA" -	RIACCERTAMENTO CONSUNTIVO 2011	-3.212,00
2325	2009	1475	INTROITO SOMME EX O.C. N.1726/04 - RIAPPLICAZIONE TARIFFA - DITTA SIFRTEC S.R.L.	RIACCERTAMENTO CONSUNTIVO 2011	-463,78
2326	2010	1463	INTROITO SOMME DERIVANTI DAL PROTOCOLLO DI INTESA DEL 07/06/2010 - ATO RIFIUTI - COMUNE DI ALCAMO	RIACCERTAMENTO CONSUNTIVO 2011	-600.000,00
2890	1982	89	CONTRIB.DALLO STATO PER FINANZ. RETE IDRICA	RIACCERTAMENTO CONSUNTIVO 2011	-14.195,72

2910	2010	569	INTROITO SOMMA X MUTUO PARCHEGGIO P.ZZA BAGOLINO L.122/89 1^ SEM.2010	EX RIACCERTAMENTO CONSUNTIVO 2011	-1,81
2910	2010	1291	INTROITO SOMMA X MUTUO PARCHEGGIO P.ZZA BAGOLINO L.122/89 2^ SEM.2010	EX RIACCERTAMENTO CONSUNTIVO 2011	-1,81
3000/50	2004	1644	CONTRIB. STRAORDINARIO PER VAL. VERDE PUBBLICO	RIACCERTAMENTO CONSUNTIVO 2011	-2.074,48
3321	2008	1341	CORR.X RACCOLTA DIFF.MARZO 2008 RIF.FATT.N.14/08 DITTA COREPLA	RIACCERTAMENTO CONSUNTIVO 2011	-50,89
3321	2009	1461	CORRISPETTIVO RACCOLTA DIFFERENZIATA - RIF. FATTURA N.58 DEL 03/12/2009 - MESE DI SETTEMBRE 2009 - DITTA O-I MANUFACTURING ITALY S.P.A.	RIACCERTAMENTO CONSUNTIVO 2011	-261,64
3321	2009	1540	CORRISPETTIVO PER RACCOLTA DIFFERENZIATA RIFERIMENTO FATTURA N.63 DEL 24.12.2009 MESE DI NOVEMBRE 2009 DITTA COMIECO	RIACCERTAMENTO CONSUNTIVO 2011	-387,09
3321	2009	1541	CORRISPETTIVO PER RACCOLTA DIFFERENZIATA RIFERIMENTO FATTURA N.64 DEL 24.12.2009 MESE DI NOVEMBRE 2009 DITTA MANUFACTURING ITALY SPA	RIACCERTAMENTO CONSUNTIVO 2011	-270,81
3510	1978	120	RISCOSSIONI DI CAPITALI PER MUTUI ASSICURATIVI	RIACCERTAMENTO CONSUNTIVO 2011	-3.461,86
3840/10	2010	1441	ACCERTAMENTO FITTIZIO PER PAREGGIO PARTITE DI GIRO	RIACCERTAMENTO CONSUNTIVO 2011	-4,48
3840/20	2010	1475	SOMME ACCERTATE A PAREGGIO IMPEGNI CONTO TERZI GIA PAGATI ANNO 2010	RIACCERTAMENTO CONSUNTIVO 2011	-0,05
3860	2007	484	INTR.SOMMA X TASSA CONCESS.GOV. ANNO 2006 PERSON.EX CANTINE	RIACCERTAMENTO CONSUNTIVO 2011	-77,40
3860	2009	102	TASSA CONC.GOVERNATIVA TELEFONIA MOBILE ANNO 2009	RIACCERTAMENTO CONSUNTIVO 2011	-872,00
3900/01	2010	1397	RUOLO PRINCIPALE TARSU ANNO 2010 QUOTA TRIBUTO PROVINCIALE	RIACCERTAMENTO CONSUNTIVO 2011	-147.600,00
3900/01	2010	1398	RUOLO SUPPLETIVO TARSU ANNO 2010 QUOTA TRIBUTO PROVINCIALE	RIACCERTAMENTO CONSUNTIVO 2011	-16.645,00
3900/05	2009	1276	INTROITO SOMME PER APPLICAZIONE TARIFFA DI CUI ALL'ORDINANZA COMMISSARIALE N.1726 DEL 2004 DITTA SIRTEC S.r.l. - VEDI FATTURE NN.27 - 28 - 29 DEL 30/10/2008	RIACCERTAMENTO CONSUNTIVO 2011	-3.777,28
3910/90	2009	774	INTROITO SOMMA X PAG.COMP.TECN.ART.18 L.109/94 LAV.REALIZZAZ.VASCA A2 X RIFIUTI NON PERICOLOSI C/DA CITROLO-VALLONE MONACO-RENDA E PONZIO	RIACCERTAMENTO CONSUNTIVO 2011	-0,01
3925	2008	1879	QUOTA DIRITTI DI DEPURAZIONE DI SPETTANZA PER L'AGENZIA REGIONALE PER LA TUTELA DELLE ACQUE	RIACCERTAMENTO CONSUNTIVO 2011	-30.953,51
3925	2009	1558	QUOTA SOMME ARRA SU RUOLO ACQUEDOTTO - ANNO 2007	RIACCERTAMENTO CONSUNTIVO 2011	-3.420,94
3925	2009	1559	QUOTA SOMME ARRA SU RUOLO ACQUEDOTTO - ANNO 2006	RIACCERTAMENTO CONSUNTIVO 2011	-1.908,59
3925	2009	1560	QUOTA SOMME ARRA SU RUOLO ACQUEDOTTO - ANNO 2005	RIACCERTAMENTO CONSUNTIVO 2011	-846,86
3925	2009	1561	QUOTA SOMME ARRA SU RUOLO ACQUEDOTTO - ANNO 2004	RIACCERTAMENTO CONSUNTIVO 2011	-401,91
3925	2009	1562	QUOTA SOMME ARRA SU RUOLO ACQUEDOTTO - ANNO 2003	RIACCERTAMENTO CONSUNTIVO 2011	-36,04
3925	2010	1338	INTROITO SOMMA DA VERSARE AL COMMISSARIO PER L'EMERGENZA IDRICA IN SICILIA PER L'ANNO 2010	RIACCERTAMENTO CONSUNTIVO 2011	-4.278,33

3970	2008	985	DEP.SPESE REGIST.CONTR.SERV.TRA- SMALT.RIFIUTI VARIA NA-	SPORTO	E RIACCERTAMENTO CONSUNTIVO 2011	-172,13
3970	2010	1187	INTROITO SOMMA PER REGISTRAZIONE CONTRATTO OMBELICO DEL MONDO		1473000	-172,13
3970	2010	1188	INTROITO SOMMA PER REGISTRAZIONE CONTRATTO LUDO-POINT		1473000	-172,13
4205	2009	1564	CONTRIBUTO DRPC ANNO 2009 - EMERGENZE PROT. CIVILE		RIACCERTAMENTO CONSUNTIVO 2011	-124,95
4700	2009	1116	INTROITO SOMMA X ACQUISTO N. 25 GAZEBI X MERCATO DEGLI AGRICOLTORI BANDO GARA		RIACCERTAMENTO CONSUNTIVO 2011	-591,60
6010	1999	2592	FINANZ.REGIONALE PER OO.UU.		RIACCERTAMENTO CONSUNTIVO 2011	-4.233.373,62

CONTO DEL BILANCIO 2011
VARIAZIONE IN DIMINUZIONE DEI RESIDUI PASSIVI

					TOTALE MINORI RESIDUI PASSIVI	-8.253.808,35
Capitolo	Esercizio provenienza	N. Impegno	Descrizione residuo	Motivazione riduzione o eliminazione residuo passivo	Importo diminuito o eliminato	
111110/01	2008	5708	F.DO DISPONIBILE ANNO 2008	RIACCERTAMENTO CONSUNTIVO 2011	-354,85	
111110/01	2009	1710	FONDO DISPONIBILE ANNO 2009	RIACCERTAMENTO CONSUNTIVO 2011	-1.145,17	
111110/02	2009	1711	FONDO DISPONIBILE ANNO 2009	RIACCERTAMENTO CONSUNTIVO 2011	-3.148,34	
111110/07	2008	5767	F.DO DISPONIBILE ANNO 2008	RIACCERTAMENTO CONSUNTIVO 2011	-2,63	
111110/07	2009	1678	FONDO DISPONIBILE ANNO 2009	RIACCERTAMENTO CONSUNTIVO 2011	-3.669,19	
111120	2010	121	IMPEGNO SPESE ECONOMICHE PER L'ANNO 2010.	RIACCERTAMENTO CONSUNTIVO 2011	-272,06	
111121	2009	810	APPROVAZ.CAPITOL.SPECIALE D'APPALTO X FORNIT.MATERIALE ELETTRICO VEICOLI COMUNALI-BANDO GARA	RIACCERTAMENTO CONSUNTIVO 2011	-1,20	
111121	2010	176	IMP. SPESA X ACQUISTO CARBURANTE PER AUTOTRAZIONE TRAMITE SISTEMA FUEL CARD ANNO 2010 PER IL SETTORE STAFF SINDACO	RIACCERTAMENTO CONSUNTIVO 2011	-1.116,90	
111130	2009	1786	AFFID.SERVIZI ATTIVITA' DI INFORMAZIONE E COMUNICAZIONE X L'AMMINISTR.COMUNALE L.150/2000 E S.M. I. VARIE DITTE	RIACCERTAMENTO CONSUNTIVO 2011	-1.104,00	
111130	2010	26	BANDO GARA X ASSICURAZIONE R.C.A. E RISCHI ACCESSORI AUTOPARCO COMUNALE BIENNIO 30.06.2009/30.06.2011	RIACCERTAMENTO CONSUNTIVO 2011	-19,07	
111130	2010	122	IMPEGNO SPESE ECONOMICHE PER L'ANNO 2010.	RIACCERTAMENTO CONSUNTIVO 2011	-258,71	
111131	2007	2415	AFFIDAM.TRAFFICO TELEFONIA FISSA A WIND	RIACCERTAMENTO CONSUNTIVO 2011	-400,00	
111131	2008	3369	IMP.SPESA WIND MOBILE ANNO 2008 STAFF SINDACO	RIACCERTAMENTO CONSUNTIVO 2011	-720,44	
111131	2010	246	IMPEGNI TELEFONIA MOBILE ANNO 2010	RIACCERTAMENTO CONSUNTIVO 2011	-1.033,00	
111131	2010	301	IMPEGNO TELEFONIA FISSA ANNO 2010	RIACCERTAMENTO CONSUNTIVO 2011	-1.531,09	
111131	2010	325	IMPEGNI PATHNET ANNO 2010	RIACCERTAMENTO CONSUNTIVO 2011	-200,32	
111133	2010	596	AFFID.FORNIT.E COLLOCAZ. CIOTOLE E VASI X ARREDODELLA PIAZZA CIULLO DITTA FLORA POMA	RIACCERTAMENTO CONSUNTIVO 2011	-347,00	
111220	2010	1481	IMP.SPESA X LA FORNIT. CANCELLERIA VARI SETTORI ANNO 2011 - FILIPPI	RIACCERTAMENTO CONSUNTIVO 2011	-620,00	
111320	2010	144	IMPEGNO SPESE ECONOMICHE PER L'ANNO 2010.	RIACCERTAMENTO CONSUNTIVO 2011	-179,32	
111330	2010	145	IMPEGNO SPESE ECONOMICHE PER L'ANNO 2010.	RIACCERTAMENTO CONSUNTIVO 2011	-44,79	

112120	2010	117	IMPEGNO SPESE ECONOMICHE PER L'ANNO 2010	RIACCERTAMENTO CONSUNTIVO 2011	-8,63
112130	2007	2416	AFFIDAM.TRAFFICO TELEFONIA FISSA A WIND	RIACCERTAMENTO CONSUNTIVO 2011	-81,99
112130	2008	3367	IMP.SPESA WIND MOBILE ANNO 2008 ORG.ISTITUZIONALI	RIACCERTAMENTO CONSUNTIVO 2011	-131,62
112130	2010	118	IMPEGNO SPESE ECONOMICHE PER L'ANNO 2010.	RIACCERTAMENTO CONSUNTIVO 2011	-50,60
112131	2010	300	IMPEGNO TELEFONIA FISSA ANNO 2010	RIACCERTAMENTO CONSUNTIVO 2011	-293,27
112132	2007	2279	SERV.COPERT.ASSIC.POLIZZA PATRIM.AMMINISTRAT.2006-2007	RESP. RIACCERTAMENTO CONSUNTIVO 2011	-8.322,00
112137	2010	740	IMP.SPESA X MISSIONE A ROMA PRESSO ANCI IL 22/07/2010 - CONSIGLIERE LA MONICA	RIACCERTAMENTO CONSUNTIVO 2011	-125,00
112172	2008	5768	F.DO DISPONIBILE ANNO 2008	RIACCERTAMENTO CONSUNTIVO 2011	-8.170,85
112172	2009	1679	FONDO DISPONIBILE ANNO 2009	RIACCERTAMENTO CONSUNTIVO 2011	-10.307,98
112173	2009	1142	IMP.SPESA X AFFITTO LOCALI DA DESTINARE A SEDE DELL'U.N.E.P. DEL TRIBUNALE DI ALCAMO IMPOSTA DI REGISTRO	RIACCERTAMENTO CONSUNTIVO 2011	-522,93
112173	2010	127	IMPEGNO SPESE ECONOMICHE PER L'ANNO 2010.	RIACCERTAMENTO CONSUNTIVO 2011	-1.406,73
112210/01	2009	1712	FONDO DISPONIBILE ANNO 2009	RIACCERTAMENTO CONSUNTIVO 2011	-11.579,05
112210/02	2008	5711	F.DO DISPONIBILE ANNO 2008	RIACCERTAMENTO CONSUNTIVO 2011	-4,93
112210/02	2009	1713	FONDO DISPONIBILE ANNO 2009	RIACCERTAMENTO CONSUNTIVO 2011	-2.065,44
112210/07	2008	5769	F.DO DISPONIBILE ANNO 2008	RIACCERTAMENTO CONSUNTIVO 2011	-293,54
112210/07	2009	1680	FONDO DISPONIBILE ANNO 2009	RIACCERTAMENTO CONSUNTIVO 2011	-8.373,68
112220	2008	4337	BANDO GARA FORNIT.PNEUMAT.RIPAR. GOMME EQUILIB.AUTOM.SEGRET.GEN.	RIACCERTAMENTO CONSUNTIVO 2011	-6,94
112220	2010	119	IMPEGNO SPESE ECONOMICHE PER L'ANNO 2010.	RIACCERTAMENTO CONSUNTIVO 2011	-101,45
112220	2010	1443	AFFID. X ABBINAMENTO RIVISTE E PERIODICI X UFF. DEL SEGRETARIO ANNO 2011 - DBI - CASA EDITRICE EDK SRL - CASA EDITRICE CELNETWORK SRL	RIACCERTAMENTO CONSUNTIVO 2011	-0,02
112221	2010	177	IMP. SPESA X ACQUISTO CARBURANTE PER AUTOTRAZIONE TRAMITE SISTEMA FUEL CARD ANNO 2010 X SETTORE AFFARI GENERALI	RIACCERTAMENTO CONSUNTIVO 2011	-479,93
112230	2007	3821	ABBONAM.SERVIZI INFORMAT.TELEAM. UFF.SEGRET.GENERALE-ANCITEL	RIACCERTAMENTO CONSUNTIVO 2011	-1.439,00
112230	2010	11	BANDO GARA X ASSICURAZIONE R.C.A. E RISCHI ACCESSORI AUTOPARCO COMUNALE BIENNIO 30.06.2009/30.06.2011	RIACCERTAMENTO CONSUNTIVO 2011	-40,16
112230	2010	120	IMPEGNO SPESE ECONOMICHE PER L'ANNO 2010.	RIACCERTAMENTO CONSUNTIVO 2011	-8,40
112230	2010	201	INTEGRAZ.ORARIAPERS.ASU 1.1/30.6.2010	RIACCERTAMENTO CONSUNTIVO 2011	-615,28

112230	2010	971	INTEGRAZ.ORARIO PERSON.ASU FINO AL 31/12/2010 SETT.AFF.GEN.	RIACCERTAMENTO CONSUNTIVO 2011	-951,87
112231	2010	303	IMPEGNO TELEFONIA FISSA ANNO 2010	RIACCERTAMENTO CONSUNTIVO 2011	-511,82
112231	2010	327	IMPEGNI PATHNET ANNO 2010	RIACCERTAMENTO CONSUNTIVO 2011	-254,76
112232	2009	879	PROCED.APERTA BANDO GARA SERVIZIO MANUT. STRAORD.ORGANI MECCANICI IMP.ELETTRICO LATTONERIA VERNICIATURA E LAVAGGIO AUTOMEZZI COMUNALE	RIACCERTAMENTO CONSUNTIVO 2011	-17,30
112253	2008	5833	FONDO DISPONIBILE ANNO 2008	RIACCERTAMENTO CONSUNTIVO 2011	-7.545,91
112380	2010	1155	R.D.F.B. EX SENT.N.300/2010 EMESSA DAL GIUDICE DI PACE DI ALCAMO CAUSA C. ISCRITTA AL N. 909/2009 LITE ARONICA MAURIZIO C/ COMUNE DI ALCAMO	RIACCERTAMENTO CONSUNTIVO 2011	-297,46
112410/01	2008	5713	F.DO DISPONIBILE ANNO 2008	RIACCERTAMENTO CONSUNTIVO 2011	-74,65
112410/01	2009	1715	FONDO DISPONIBILE ANNO 2009	RIACCERTAMENTO CONSUNTIVO 2011	-420,53
112410/02	2009	1716	FONDO DISPONIBILE ANNO 2009	RIACCERTAMENTO CONSUNTIVO 2011	-163,82
112410/07	2009	1681	FONDO DISPONIBILE ANNO 2009	RIACCERTAMENTO CONSUNTIVO 2011	-130,95
112420	2004	3514	IMP.SPESA X AMMODERNAM.TECNOL. CENTRAL.PALAZZO GIUST.VIA VERGA	RIACCERTAMENTO CONSUNTIVO 2011	-638,01
112420	2005	3723	AFFID.X FORNIT.GASOLIO RISCALD. X UFF.GIUDIZIARI-LA FRANCA CARLO	RIACCERTAMENTO CONSUNTIVO 2011	-550,00
112420	2010	124	IMPEGNO SPESE ECONOMICHE PER L'ANNO 2010.	RIACCERTAMENTO CONSUNTIVO 2011	-460,41
112430	2010	959	IMP.SPESA X INSTALLAZIONE LINEE TELEFONICHE NUOVI LOCALI U.N.E.P. TRIBUNALE DI ALCAMO	RIACCERTAMENTO CONSUNTIVO 2011	-533,13
112431	2007	2413	AFFIDAM.TRAFFICO TELEFONIA FISSA A WIND	RIACCERTAMENTO CONSUNTIVO 2011	-1.500,00
112431	2010	304	IMPEGNO TELEFONIA FISSA ANNO 2010	RIACCERTAMENTO CONSUNTIVO 2011	-2.066,50
112440	2009	1141	IMP.SPESA X AFFITTO LOCALI DA DESTINARE A SEDE DELL'U.N.E.P. DEL TRIBUNALE DI ALCAMO - EDIL EUROPA	RIACCERTAMENTO CONSUNTIVO 2011	-9.000,00
112630	2010	432	IMP.SPESA DIRITTI DI DOMICILIAZ. LITE ANAS SPA C/ COMUNE DI ALCAMO DINANZI AL TRIBUNALE AMMIN.REGION. SEZ.DI PALERMO - AVV. CANNIZZO	RIACCERTAMENTO CONSUNTIVO 2011	-0,23
112630	2010	490	IMP.SPESA APPELLO SENT.84/09 DAL TRIBUNALE DI TRAPANI LITE RUISI GIOVANNA C/ COMUNE DI ALCAMO NOMINA LEGALE	RIACCERTAMENTO CONSUNTIVO 2011	-0,23
112630	2010	530	IMP.SPESE X DIRITTI DI DOMICILIAZIONE X LITE COOP.LETIZIA C/COMUNE E ALTRI - AVV. CANNIZZO	RIACCERTAMENTO CONSUNTIVO 2011	-0,23
112630	2010	928	IMP.SPESA DIRITTI DI DOMICILIAZIONE LITE ECOTECH SRL C/COMUNE DI ALCAMO - AVV. CANNIZZO	RIACCERTAMENTO CONSUNTIVO 2011	-0,23
112630	2010	1019	IMP.SPESE X DIRITTI DI DOMICILIAZIONE X LITE SOC.PIERRE CONSULTING C/COMUNE DI ALCAMO TAR PALERMO - AVV. M. CANNIZZO	RIACCERTAMENTO CONSUNTIVO 2011	-0,23
112630	2010	1026	SPESE DI DOMICILIAZIONE RICORSO TAR CONFRATERNITA DI MISERICORDIA C/COMUNE DI ALCAMO E C/ SOC.NAZ.DI SALVAMENTO- AVV. CANNIZZO	RIACCERTAMENTO CONSUNTIVO 2011	-0,23

112630	2010	1084	IMP.SPESA X DIRITTI DI DOMICILIAZ. LITE CALVARUSO A.C/COMUNE AVV. CANNIZZO MAURIZIO	RIACCERTAMENTO CONSUNTIVO 2011	-0,23
112630	2010	1251	IMP.SPESA X DOMICIL. ATTI LITE PIERRE CONSULTING SAS C/COMUNE DI ALCAMO E NEI CONFRONTI DELLA SOC. ALESSI SPA - AVV. CANNIZZO	RIACCERTAMENTO CONSUNTIVO 2011	-0,23
112670	2010	128	IMPEGNO SPESE ECONOMICHE PER L'ANNO 2010.	RIACCERTAMENTO CONSUNTIVO 2011	-1.258,62
112710/02	2008	5715	F.DO DISPONIBILE ANNO 2008	RIACCERTAMENTO CONSUNTIVO 2011	-63,22
112710/07	2008	5771	F.DO DISPONIBILE ANNO 2008	RIACCERTAMENTO CONSUNTIVO 2011	-1.281,34
112710/07	2009	1683	FONDO DISPONIBILE ANNO 2009	RIACCERTAMENTO CONSUNTIVO 2011	-5.419,48
112720	2008	4344	BANDO GARA FORNIT.PNEUMAT.RIPAR. GOMME EQUILIB.AUTOM.SERV.DEMOGR.	RIACCERTAMENTO CONSUNTIVO 2011	-5,09
112720	2010	125	IMPEGNO SPESE ECONOMICHE PER L'ANNO 2010.	RIACCERTAMENTO CONSUNTIVO 2011	-84,45
112730	2010	126	IMPEGNO SPESE ECONOMICHE PER L'ANNO 2010.	RIACCERTAMENTO CONSUNTIVO 2011	-22,76
112731	2009	30	IMP.SPESA X FORNIT.GAS METANO SETT.SERV.DEMOGRAF.ANNO 2009	RIACCERTAMENTO CONSUNTIVO 2011	-950,42
112731	2010	57	IMP. SPESA X FORNITURA GAS METANO LOCALI C.DA S. ANNA ANNO 2010	RIACCERTAMENTO CONSUNTIVO 2011	-4.600,00
112731	2010	305	IMPEGNO TELEFONIA FISSA ANNO 2010	RIACCERTAMENTO CONSUNTIVO 2011	-1.312,29
112731	2010	328	IMPEGNI PATHNET ANNO 2010	RIACCERTAMENTO CONSUNTIVO 2011	-65,76
112731	2010	1024	CONTRATTO PER RETE VPN/VoIP IN CONVENZIONE CNIPA IN FIBRA OTTICA - FASTWEB	RIACCERTAMENTO CONSUNTIVO 2011	-219,70
113110/01	2008	5716	F.DO DISPONIBILE ANNO 2008	RIACCERTAMENTO CONSUNTIVO 2011	-143.964,73
113110/01	2009	1719	FONDO DISPONIBILE ANNO 2009	RIACCERTAMENTO CONSUNTIVO 2011	-64.082,00
113110/02	2008	5718	F.DO DISPONIBILE ANNO 2008	RIACCERTAMENTO CONSUNTIVO 2011	-87,20
113110/02	2009	1720	FONDO DISPONIBILE ANNO 2009	RIACCERTAMENTO CONSUNTIVO 2011	-36.758,86
113110/07	2008	5772	F.DO DISPONIBILE ANNO 2008	RIACCERTAMENTO CONSUNTIVO 2011	-98.879,51
113110/07	2009	1684	FONDO DISPONIBILE ANNO 2009	RIACCERTAMENTO CONSUNTIVO 2011	-100.955,37
113110/08	2008	5719	F.DO DISPONIBILE ANNO 2008	RIACCERTAMENTO CONSUNTIVO 2011	-421,08
113116/65	2009	1685	FONDO DISPONIBILE ANNO 2009	RIACCERTAMENTO CONSUNTIVO 2011	-28.963,33
113117	2008	4190	INTEGR.ORARIO PERS.TEMPO DET. SETT.PIANIF.-MESI 6-1.7/31.12.08	RIACCERTAMENTO CONSUNTIVO 2011	-24,10
113117	2008	5722	F.DO DISPONIBILE ANNO 2008	RIACCERTAMENTO CONSUNTIVO 2011	-10.557,30

113117	2009	204	RINNOVO UTILIZZAZ.IN CONVENZIONE DIPEND.PART-TIME MISTRETTA MARGHERITA C/O COMUNE DI BALESTRATE FINO AL 30.6.2009	RIACCERTAMENTO CONSUNTIVO 2011	-6.820,97
113117	2009	1723	FONDO DISPONIBILE ANNO 2009	RIACCERTAMENTO CONSUNTIVO 2011	-151.231,89
113117	2010	198	INTEGRAZ.ORARIAPERS.TEMPO DETERM.1.1/30.6.2010	RIACCERTAMENTO CONSUNTIVO 2011	-25.012,50
113117	2010	712	INTEGRAZ. ORARIA PERS. TEMPO DETERM. DAL 01/07/10 AL 31/12/10 DEL GABINETTO SINDACO AUTISTA	RIACCERTAMENTO CONSUNTIVO 2011	-1.359,24
113117	2010	1656	FONDO DISPONIBILE ANNO 2010	RIACCERTAMENTO CONSUNTIVO 2011	-68,18
113117/02	2008	5723	F.DO DISPONIBILE ANNO 2008	RIACCERTAMENTO CONSUNTIVO 2011	-3.266,79
113117/02	2009	205	ONERI X RINNOVO UTILIZZAZ.IN CONVENZIONE DIPEND.PART-TIME MISTRETTA MARGHERITA C/O COMUNE DI BALESTRATE FINO AL 30.6.2009	RIACCERTAMENTO CONSUNTIVO 2011	-2.530,65
113117/02	2009	1724	FONDO DISPONIBILE ANNO 2009	RIACCERTAMENTO CONSUNTIVO 2011	-80.340,73
113117/02	2010	199	ONERI SU INTEGRAZ.ORARIAPERS.TEMPO DETERM.1.1/30.6.2010	RIACCERTAMENTO CONSUNTIVO 2011	-0,25
113117/07	2008	4164	IRAP SU INTEGR.ORARIO LAV.TEMPO DETERM.SERV.RACC.RIFIUTI-MESI 5	RIACCERTAMENTO CONSUNTIVO 2011	-35,09
113117/07	2008	5774	F.DO DISPONIBILE ANNO 2008	RIACCERTAMENTO CONSUNTIVO 2011	-16.274,07
113117/07	2009	206	IRAP X RINNOVO UTILIZZAZ.IN CONVENZIONE DIPEND.PART-TIME MISTRETTA MARGHERITA C/O COMUNE DI BALESTRATE FINO AL 30.6.2009	RIACCERTAMENTO CONSUNTIVO 2011	-579,78
113117/07	2009	1686	FONDO DISPONIBILE ANNO 2009	RIACCERTAMENTO CONSUNTIVO 2011	-25.688,05
113117/07	2010	714	IRAP SU INTEGRAZ. ORARIA PERS. TEMPO DETERM. DAL 01/07/10 AL 31/12/10 GABINETTO SINDACO AUTISTA	RIACCERTAMENTO CONSUNTIVO 2011	-115,50
113117/65	2009	1725	FONDO DISPONIBILE ANNO 2009	RIACCERTAMENTO CONSUNTIVO 2011	-24.783,98
113117/70	2009	1027	INTEGRAZ.ORARIO PERSON.TEMPO DETERMIN.VIGILANZA E SEGNALETICA STRADALE	RIACCERTAMENTO RESIDUI 2011	-7.704,16
113117/70	2010	1631	FONDO DISPONIBILE ANNO 2010	RIACCERTAMENTO CONSUNTIVO 2011	-19,26
113117/90	2003	3874	F.DO DISPONIBILE X CONTRATTI DI CO.CO.CO	RIACCERTAMENTO CONSUNTIVO 2011	-359.357,28
113118/70	2010	473	ONERI SU INTEGRAZIONE ORARIO PERSONALE TEMPO DETERMINATO SERVIZIO VIGILANZA E SEGNALETICA STRADALE ANNO 2010	RIACCERTAMENTO CONSUNTIVO 2011	-1,00
113118/70	2010	1632	FONDO DISPONIBILE ANNO 2010	RIACCERTAMENTO CONSUNTIVO 2011	-4,93
113120	2010	156	IMPEGNO SPESE ECONOMICHE PER L'ANNO 2010.	RIACCERTAMENTO CONSUNTIVO 2011	-43,11
113130	2008	4224	IMP.SPESA X ESAMI DI LABORATORIO PERS.DIPEND.L.626/1994	RIACCERTAMENTO CONSUNTIVO 2011	-2.512,14
113130	2008	5186	IMP.SOMMA X ISTITUZ.OSSERVATORIO SUL LAVORO E SULLA FORMAZIONE	RIACCERTAMENTO CONSUNTIVO 2011	-12.000,00

113130	2009	26	IMP.SOMMA X ISTITUZ.OSSERVATORIO SUL LAVORO E SULLA FORMAZIONE	RIACCERTAMENTO CONSUNTIVO 2011	-10.000,00
113130	2009	66	CANONE SISTEM.AUTOMAT.RILEVAZ. PRESENZE ANNO 2009-ZUCCHETTI	RIACCERTAMENTO CONSUNTIVO 2011	-4.018,32
113130	2009	196	ATTIVAZIONE COLLEGAMENTO ADSL SETT.PERSONALE X GESTIONE AUTOMATIZZATA SERVIZIO PAGHE.	RIACCERTAMENTO CONSUNTIVO 2011	-981,88
113130	2009	453	IMPEGNI X TELEFONIA MOBILE ANNO 2009	RIACCERTAMENTO CONSUNTIVO 2011	-909,48
113130	2010	3	CANONE PROCED.PAGHE MODAL.ASP+ RILEV.PRESENZE ANNO 2010-ZUCCHET	RIACCERTAMENTO CONSUNTIVO 2011	-2.680,91
113130	2010	155	IMPEGNO SPESE ECONOMICHE PER L'ANNO 2010.	RIACCERTAMENTO CONSUNTIVO 2011	-155,40
113130	2010	969	INTEGRAZ.ORARIO PERSON.ASU FINO AL 31/12/2010 SETT.PERSON.	RIACCERTAMENTO CONSUNTIVO 2011	-3.044,71
113130/10	2008	4943	RECLAMO AVV.ORDIN.GIUDICE LAVORO TP LITE CASCIO-AVV.GARILLI	RIACCERTAMENTO CONSUNTIVO 2011	-1.391,68
113131	2007	2418	AFFIDAM.TRAFFICO TELEFONIA FISSA A WIND	RIACCERTAMENTO CONSUNTIVO 2011	-500,00
113131	2009	227	INSTALLAZIONE NUOVA LINEA UNIDIREZIONALE X RILEVAZIONE PRESENZE STADIO CATELLA	RIACCERTAMENTO CONSUNTIVO 2011	-209,00
113131	2010	249	IMPEGNI TELEFONIA MOBILE ANNO 2010	RIACCERTAMENTO CONSUNTIVO 2011	-200,00
113131	2010	306	IMPEGNO TELEFONIA FISSA ANNO 2010	RIACCERTAMENTO CONSUNTIVO 2011	-358,79
113131	2010	329	IMPEGNI PATHNET ANNO 2010	RIACCERTAMENTO CONSUNTIVO 2011	-433,68
113135	2007	2342	INDENN.SOSTITUT.DI MENSA X I DIPEND.ANNO 2007-SODEXO PASS	RIACCERTAMENTO CONSUNTIVO 2011	-2.971,05
113135	2008	3193	INDENNITA'SOSTITUTIVA X DIPEND. COMUN.ANNO 2008-SODEXHO PASS	RIACCERTAMENTO CONSUNTIVO 2011	-147,83
113135	2009	98	INDENNITA' SOSTITUTIVA MENSA DIPENDENTI COMUNALI ANNO 2009	RIACCERTAMENTO CONSUNTIVO 2011	-1.272,62
113135	2010	1166	APPLICAZ. QUINTO D'OBBLIGO X INDENNITA' SOSTITUTIVA DI MENSA PER I DIPENDENTI COMUNALI ANNO 2010-SODEXO PASS	RIACCERTAMENTO CONSUNTIVO 2011	-300,32
113136	2008	5524	APPR.PIANO FORMAZ.E AGGIORNAM. PERSON.DIPEND.ANNO 2008	RIACCERTAMENTO CONSUNTIVO 2011	-3.457,68
113136	2009	1189	IMP. SPESA PER IL CONVEGNO DI STUDI "AZIENDALIZZAZIONE DEGLI ENTI LOCALI " IL 29 OTTOBRE 2009 - MARCONI	RIACCERTAMENTO CONSUNTIVO 2011	-400,00
113137	2009	1325	RIMBORSO INDENNITA' CHILOMETRICA AL DIRETTORE GENERALE DR.LUPPINO	RIACCERTAMENTO CONSUNTIVO 2011	-2.748,60
113180	2008	5512	RESTITUZ.ALLA REG.SICIL.X LAV. ASU NON STABILIZZ.F.DO NAZIONALE	RIACCERTAMENTO CONSUNTIVO 2011	-30.960,00
113211/07	2009	1687	FONDO DISPONIBILE ANNO 2009	RIACCERTAMENTO CONSUNTIVO 2011	-24,68
113235	2005	3946	IMP.SPESA X INCARICO MEDICO COMPETENTE L.626/94	RIACCERTAMENTO CONSUNTIVO 2011	-8.000,00
113235	2010	523	AFFIDAM.X SORVEGLIANZA SANITARIA SULLA SICUREZZA DEL LAVORO -MEDICO COMPETENTE X MESI 4-FARINELLI	RIACCERTAMENTO CONSUNTIVO 2011	-7.781,25
113330/90	2000	3965	IMP.SOMMA X STABILIZZ.L.S.U.	RIACCERTAMENTO CONSUNTIVO 2011	-320.203,28

113350	2002	4219	IMP.SPESA X INIZ.A SOSTEGNO OCCUPAZ.A FAV.DISOCCUPATI	RIACCERTAMENTO CONSUNTIVO 2011	-127.640,00
114110/01	2008	5727	F.DO DISPONIBILE ANNO 2008	RIACCERTAMENTO CONSUNTIVO 2011	-6.496,58
114110/01	2009	1646	FONDO DISPONIBILE ANNO 2009	RIACCERTAMENTO CONSUNTIVO 2011	-4.914,07
114110/07	2008	5775	F.DO DISPONIBILE ANNO 2008	RIACCERTAMENTO CONSUNTIVO 2011	-0,02
114110/07	2009	1688	FONDO DISPONIBILE ANNO 2009	RIACCERTAMENTO CONSUNTIVO 2011	-1.061,92
114120	2009	801	APPROVAZ.CAPITOL.SPECIALE D'APPALTO X FORNIT.MATERIALE ELETTRICO VEICOLI COMUNALI-BANDO GARA	RIACCERTAMENTO CONSUNTIVO 2011	-11,82
114120	2010	152	IMP.SPESE ECONOMICHE PER L'ANNO 2010	RIACCERTAMENTO CONSUNTIVO 2011	-370,37
114120	2010	180	IMP. SPESA X ACQUISTO CARBURANTE PER AUTOTRAZIONE TRAMITE SISTEMA FUEL CARD ANNO 2010 X IL SETTORE POLIZIA URBANA	RIACCERTAMENTO CONSUNTIVO 2011	-1.000,00
114120	2010	1149	TRATT. PRIV. PER FORNITURA UNIFORMI, CALZATURE E ACCESSORI	RIACCERTAMENTO CONSUNTIVO 2011	-0,01
114120	2010	1475	IMP.SPESA X LA FORNIT. CANCELLERIA VARI SETTORI BANDO GARA	RIACCERTAMENTO CONSUNTIVO 2011	-775,00
114121	2010	179	IMP. SPESA X ACQUISTO CARBURANTE PER AUTOTRAZIONE TRAMITE SISTEMA FUEL CARD ANNO 2010 X IL SETTORE POLIZIA URBANA	RIACCERTAMENTO CONSUNTIVO 2011	-3.259,33
114130	2007	2895	IMP.SPESA X PAGAM.AGGIO RISCOSS. SANZ.AMMIN.VIOL.REG.COMUN.E LEGG	RIACCERTAMENTO CONSUNTIVO 2011	-2.742,50
114130	2009	1419	IMP.SPESA X PAGAMENTO AGGIO RISCOSSIONESANZ.AMMINISTRATIVE	RIACCERTAMENTO CONSUNTIVO 2011	-2.291,78
114130	2010	49	AFFID. SERV.TELEMATICO X ACCESSO ARCHIVIO + SPESE POSTALI ANNO 2010 -M.C.T.C.	RIACCERTAMENTO CONSUNTIVO 2011	-731,32
114130	2010	153	IMPEGNO SPESE ECONOMICHE PER L'ANNO 2010.	RIACCERTAMENTO CONSUNTIVO 2011	-327,20
114130	2010	357	IMP.SOMMA X PAGAM.SPESE DI GESTIONE DEI C/C POSTALI INTERSTATI AL COMUNE DI ALCAMO ANNO 2010	RIACCERTAMENTO CONSUNTIVO 2011	-213,98
114130	2010	1168	IMP.SPESA X PAGAM.AGGIO RISCOSS. SANZIONI AMMINISTRATIVE X VIOLAZIONE REGOLAM.COMUN. E LEGGI VARIE RULI N. 000597 - 001149 - 000567/2011	RIACCERTAMENTO CONSUNTIVO 2011	-1.033,96
114131	2007	2414	AFFIDAM.TRAFFICO TELEFONIA FISSA A WIND	RIACCERTAMENTO CONSUNTIVO 2011	-1.000,00
114131	2009	29	IMP.SPESA X FORNIT.GAS METANO SETT.POLIZIA MUNIC.ANNO 2009	RIACCERTAMENTO CONSUNTIVO 2011	-443,86
114131	2009	516	BANDO GARA X ASSICURAZIONE R.C.A. E RISCHI ACCESSORI AUTOPARCO COMUNALE BIENNIO 30.06.2009/30.06.2011	RIACCERTAMENTO CONSUNTIVO 2011	-246,02
114131	2010	20	BANDO GARA X ASSICURAZIONE R.C.A. E RISCHI ACCESSORI AUTOPARCO COMUNALE BIENNIO 30.06.2009/30.06.2011	RIACCERTAMENTO CONSUNTIVO 2011	-246,02
114131	2010	56	IMP. SPESA X FORNITURA GAS METANO NEI LOCALI C.DA S. ANNA ANNO 2010	RIACCERTAMENTO CONSUNTIVO 2011	-3.100,00
114131	2010	307	IMPEGNO TELEFONIA FISSA ANNO 2010	RIACCERTAMENTO CONSUNTIVO 2011	-1.564,82
114131	2010	330	IMPEGNI PATHNET ANNO 2010	RIACCERTAMENTO CONSUNTIVO 2011	-95,76

114170	2010	232	TASSE AUTOVEICOLI ANNO 2010 -POLIZIA MUNICIPALE	RIACCERTAMENTO CONSUNTIVO 2011	-137,43
114220	2008	5570	AFFID.SISTEM.TELECAM.VIDEO SORV. IMMOB.PIAZZA CIULLO-INSIDER E OU	RIACCERTAMENTO CONSUNTIVO 2011	-420,00
114220	2010	154	IMPEGNO SPESE ECONOMICHE PER L'ANNO 2010.	RIACCERTAMENTO CONSUNTIVO 2011	-165,11
114231	2010	24	BANDO GARA X ASSICURAZIONE R.C.A. E RISCHI ACCESSORI AUTOPARCO COMUNALE BIENNIO 30.06.2009/30.06.2011	RIACCERTAMENTO CONSUNTIVO 2011	-49,66
114239/70	2006	3669	IMP.SPESA X PAG.AGGIO SANZ.AMM. CODICE D.STRADA ANNI 02-03-04	RIACCERTAMENTO CONSUNTIVO 2011	-5.552,34
114239/70	2006	3670	IMP.SPESA X PAG.AGGIO SANZ.AMM. CODICE D.STRADA ANNI 01-02-03-04	RIACCERTAMENTO CONSUNTIVO 2011	-469,86
114239/70	2007	4571	IMP.SPESA X AGGIO SANZ.AMMINIST. COD.STRADA ANNI 2003-2004-2005	RIACCERTAMENTO CONSUNTIVO 2011	-9.222,37
114239/70	2007	5039	FONDO DISPONIBILE 2007	RIACCERTAMENTO CONSUNTIVO 2011	-2.179,20
114239/70	2008	4576	IMP.PER PAGAM.AGGIO AGLI AGENTI RISC.RUOLI ANNI 2004/2005/2006	RIACCERTAMENTO CONSUNTIVO 2011	-8.046,26
114239/70	2008	5817	IMP.SPESA X PAGAM.AGGIO SANZ.AMMINISTR.CODICE DELLA STRADA ANNO 2008	RIACCERTAMENTO CONSUNTIVO 2011	-11.824,00
114239/70	2009	217	IMPEGNO SOMMA PER PAGAMENTO AGGIO AGLI AGENTI DELLA RISCOSSIONE AU RUOLO SANZ.AMM.AL CODICE DELLA STRADA ANNO 2009	RIACCERTAMENTO CONSUNTIVO 2011	-7.027,66
114239/70	2009	735	IMPEGNO SPESA PER PAGAMENTO AGGIO PER RISCOSSIONE RUOLI N.2888-6293-6454-3674-5906-2734-14285-4159-13314-2813-9372-376 8-2729-5172-5217-2646 DEL 2009	RIACCERTAMENTO CONSUNTIVO 2011	-6.470,72
114239/70	2009	1354	IMP. SOMMA X PAGAMENTO AGGIO DI RISCOSSIONE SANZIONI AMM.VE PER VIOLAZ. AL C.D.S.	RIACCERTAMENTO CONSUNTIVO 2011	-5.819,11
114239/70	2010	486	FONDO DISPONIBILE ANNO 2010 - (A MODIFICA. D.D. 2920/2010)	RIACCERTAMENTO CONSUNTIVO 2011	-50,93
114239/70	2010	600	IMP.SPESA X PAGAMENTO AGGIO RISCOSSIONE VIOLAZIONE CODICE STRADA RUOLO 2010	RIACCERTAMENTO CONSUNTIVO 2011	-2.889,53
114239/70	2010	1298	IMP.SPESA X PAG.AGGIO SANZ.AMM. CODICE D.STRADA ANNO 2011	RIACCERTAMENTO CONSUNTIVO 2011	-1.686,38
114239/70	2010	1629	FONDO DISPONIBILE ANNO 2010	RIACCERTAMENTO CONSUNTIVO 2011	-249,17
114320	2010	123	IMPEGNO SPESE ECONOMICHE PER L'ANNO 2010.	RIACCERTAMENTO CONSUNTIVO 2011	-201,00
114330	2010	308	IMPEGNO TELEFONIA FISSA ANNO 2010	RIACCERTAMENTO CONSUNTIVO 2011	-238,98
114331	2010	31	BANDO GARA X ASSICURAZIONE R.C.A. E RISCHI ACCESSORI AUTOPARCO COMUNALE BIENNIO 30.06.2009/30.06.2011	RIACCERTAMENTO CONSUNTIVO 2011	-14,72
121110/01	2008	5729	F.DO DISPONIBILE ANNO 2008	RIACCERTAMENTO CONSUNTIVO 2011	-169,07
121110/01	2009	1728	FONDO DISPONIBILE ANNO 2009	RIACCERTAMENTO CONSUNTIVO 2011	-476,47
121110/07	2008	5776	F.DO DISPONIBILE ANNO 2008	RIACCERTAMENTO CONSUNTIVO 2011	-999,09
121110/07	2009	1691	FONDO DISPONIBILE ANNO 2009	RIACCERTAMENTO CONSUNTIVO 2011	-1.941,06

121120	2010	69	BANDO GARA X FORNITURA PARTI DI RICAMBIO MECCANICHE X AUTOPARCO COMUNALE	RIACCERTAMENTO CONSUNTIVO 2011	-36,40
121120	2010	148	IMPEGNO SPESE ECONOMICHE PER L'ANNO 2010.	RIACCERTAMENTO CONSUNTIVO 2011	-241,53
121120	2010	1479	IMP.SPESA X LA FORNIT. CANCELLERIA VARI SETTORI ANNO 2011 - FILIPPI	RIACCERTAMENTO CONSUNTIVO 2011	-465,00
121130	2010	149	IMPEGNO SPESE ECONOMICHE PER L'ANNO 2010.	RIACCERTAMENTO CONSUNTIVO 2011	-184,40
121130	2010	358	IMP.SOMMA X PAGAM.SPESE DI GESTIONE DEI C/C POSTALI INTESTATI AL COMUNE DI ALCAMO ANNO 2010	RIACCERTAMENTO CONSUNTIVO 2011	-284,06
121131	2007	2402	AFFIDAM.TRAFFICO TELEFONIA FISSA A WIND	RIACCERTAMENTO CONSUNTIVO 2011	-250,00
121131	2010	23	BANDO GARA X ASSICURAZIONE R.C.A. E RISCHI ACCESSORI AUTOPARCO COMUNALE BIENNIO 30.06.2009/30.06.2011	RIACCERTAMENTO CONSUNTIVO 2011	-31,96
121131	2010	331	IMPEGNI PATHNET ANNO 2010	RIACCERTAMENTO CONSUNTIVO 2011	-95,76
121131	2010	1025	CONTRATTO PER RETE VPN/VoIP IN CONVENZIONE CNIPA IN FIBRA OTTICA - FASTWEB	RIACCERTAMENTO CONSUNTIVO 2011	-458,54
121171	2010	219	TASSE AUTOVEICOLI ANNO 2010 -RAGIONERIA	RIACCERTAMENTO CONSUNTIVO 2011	-1,47
121210/01	2008	5731	F.DO DISPONIBILE ANNO 2008	RIACCERTAMENTO CONSUNTIVO 2011	-422,94
121210/01	2009	1730	FONDO DISPONIBILE ANNO 2009	RIACCERTAMENTO CONSUNTIVO 2011	-1.111,72
121210/02	2009	1731	FONDO DISPONIBILE ANNO 2009	RIACCERTAMENTO CONSUNTIVO 2011	-376,87
121210/07	2009	1692	FONDO DISPONIBILE ANNO 2009	RIACCERTAMENTO CONSUNTIVO 2011	-339,31
122110/01	2008	5733	F.DO DISPONIBILE ANNO 2008	RIACCERTAMENTO CONSUNTIVO 2011	-74,32
122110/01	2009	1732	FONDO DISPONIBILE ANNO 2009	RIACCERTAMENTO CONSUNTIVO 2011	-773,39
122110/07	2008	5778	F.DO DISPONIBILE ANNO 2008	RIACCERTAMENTO CONSUNTIVO 2011	-3.342,58
122110/07	2009	1693	FONDO DISPONIBILE ANNO 2009	RIACCERTAMENTO CONSUNTIVO 2011	-10.316,30
122120	2010	150	IMPEGNO SPESE ECONOMICHE PER L'ANNO 2010.	RIACCERTAMENTO CONSUNTIVO 2011	-206,23
122120	2010	1480	IMP.SPESA X LA FORNIT. CANCELLERIA VARI SETTORI ANNO 2011 - FILIPPI	ECONOMIA GIUSTA DETERMINAZIONE DIRIGENZIALE N.552 DEL 02.03.2011	-1.705,00
122130	2005	4031	RICON.AGGIO MONTEP.RISCOSSIONE TASSA R.S.U.RUOLO ANNO 2005	RIACCERTAMENTO CONSUNTIVO 2011	-10.623,27
122130	2010	151	IMPEGNO SPESE ECONOMICHE PER L'ANNO 2010.	RIACCERTAMENTO CONSUNTIVO 2011	-1.848,58
122130	2010	1082	IMP. X CORSO DI FORMAZIONE SDA BOCCONI DAL 29.11 AL 02.12.10 DOTT. LUPPINO	ECONOMIA GIUSTA DETER. DIRIGEN. N.1777 DEL 29/07/2011	-400,00
122131	2007	2403	AFFIDAM.TRAFFICO TELEFONIA FISSA A WIND	RIACCERTAMENTO CONSUNTIVO 2011	-1.000,00
122131	2010	13	BANDO GARA X ASSICURAZIONE R.C.A. E RISCHI ACCESSORI AUTOPARCO COMUNALE BIENNIO 30.06.2009/30.06.2011	RIACCERTAMENTO CONSUNTIVO 2011	-51,63

122131	2010	58	IMP. SPESA X FORNITURA GAS METANO C.DA S. ANNA ANNO 2010	RIACCERTAMENTO CONSUNTIVO 2011	-2.300,00
122131	2010	310	IMPEGNO TELEFONIA FISSA ANNO 2010	RIACCERTAMENTO CONSUNTIVO 2011	-837,29
122131	2010	332	IMPEGNI PATHNET ANNO 2010	RIACCERTAMENTO CONSUNTIVO 2011	-95,64
122171	2010	220	TASSE AUTOVEICOLI ANNO 2010 -FINANZE	RIACCERTAMENTO CONSUNTIVO 2011	-20,77
122180	2010	1363	APPROV. ELENCO SGRAVIO TARSU X ERRORE DUPLICAZIONE ANNI DAL 1986 AL 1988	RIACCERTAMENTO CONSUNTIVO 2011	-80,50
122180	2010	1367	APPROVAZIONE ELENCO SGRAVIO TARSU X ERRORE DUPLICAZIONE PER GLI ANNI DAL 1988 AL 1997	RIACCERTAMENTO CONSUNTIVO 2011	-263,15
122180/70	2001	4327	FONDO DISPONIBILE	RIACCERTAMENTO CONSUNTIVO 2011	-8.383,85
122180/70	2002	4319	FONDO DISPONIBILE ANNO 2002	RIACCERTAMENTO CONSUNTIVO 2011	-11.046,50
122180/70	2003	3883	FONDO DISPONIBILE CORRELATO ENTRATE EVASIONE TRIBUTARIA	RIACCERTAMENTO CONSUNTIVO 2011	-112.059,18
122180/70	2004	3472	RECUPERO EVASIONE TRIBUTARIA TARSU E TOSAP - ANNI 99-2002	RIACCERTAMENTO CONSUNTIVO 2011	-8.552,31
122180/70	2005	3212	IMPEGNO X PAGAM.AGGIO ALLA DITTA SAN GIORGIO X ACCER.EVAS.TRIBUT.	RIACCERTAMENTO CONSUNTIVO 2011	-19.172,72
122180/70	2006	3146	IMPEGNO SOMMA X INCENTIVI AL PERSONALE DEL SETTORE FINANZE	RIACCERTAMENTO CONSUNTIVO 2011	-75,92
122180/70	2006	3312	AGGIO DA RICONOSCERE ALLA DITTA APPALTATRICE	RIACCERTAMENTO CONSUNTIVO 2011	-2.409,99
122180/70	2006	4261	ACCANT.SOMME X AGGIO ALLA DITTA	RIACCERTAMENTO CONSUNTIVO 2011	-6.628,56
122180/70	2007	2965	AGGIO DA RICONOSCERE ALLA DITTA APPALTATRICE RIF.13^ DISPOSIZ.	RIACCERTAMENTO CONSUNTIVO 2011	-1.686,38
122180/70	2007	2966	IMPEGNO SOMMA PER GLI INCENTIVI AL PERSONALE RIF. 13^ DISPOSIZ.	RIACCERTAMENTO CONSUNTIVO 2011	-721,22
131110/01	2008	5735	F.DO DISPONIBILE ANNO 2008	RIACCERTAMENTO CONSUNTIVO 2011	-210,36
131110/01	2009	1734	FONDO DISPONIBILE ANNO 2009	RIACCERTAMENTO CONSUNTIVO 2011	-1.910,08
131110/07	2008	5779	F.DO DISPONIBILE ANNO 2008	RIACCERTAMENTO CONSUNTIVO 2011	-114,43
131110/07	2009	1694	FONDO DISPONIBILE ANNO 2009	RIACCERTAMENTO CONSUNTIVO 2011	-2.203,22
131120	2010	76	BANDO GARA X FORNITURA PARTI DI RICAMBIO MECCANICHE X AUTOPARCO COMUNALE	RIACCERTAMENTO CONSUNTIVO 2011	-7,20
131120	2010	146	IMPEGNO SPESE ECONOMICHE PER L'ANNO 2010.	RIACCERTAMENTO CONSUNTIVO 2011	-77,89
131120	2010	185	IMP. SPESA X ACQUISTO CARBURANTE PER AUTOTRAZIONE TRAMITE SISTEMA FUEL CARD ANNO 2010 X IL SETTORE URBANISTICA	RIACCERTAMENTO CONSUNTIVO 2011	-2,31
131120	2010	417	AFFIDAM. X FORNITURA DI GASOLIO X RISCALDAMENTO SETT. PIANIF. - LA FRANCA C.	RIACCERTAMENTO CONSUNTIVO 2011	-0,36
131130	1993	205	REISCRIZ.SOMMA NEL 93 X INCARICO RED.PROG.PIANO REC.5-ARCH.PARRIN	RIACCERTAMENTO CONSUNTIVO 2011	-3.903,60

131130	1995	1359	RES.IMP.LIQUID.COMPET. ARCH.GIORDANO	TECNICHE	ING.PIPITONE	E RIACCERTAMENTO CONSUNTIVO 2011	-69.869,07
131130	1995	1365	PROG.PIANO REC.EDIL.-N.5-ARCH. PARRINO-PROV. 86			RIACCERTAMENTO CONSUNTIVO 2011	-15.078,95
131130	1995	1369	PROG.PIANORECUP.EDIL.N.8-ING. COPPOLA			RIACCERTAMENTO CONSUNTIVO 2011	-36.232,87
131130	2004	4232	INCAR.STUDIO E REDAZ.REL.GEOLOG. RISP.CIMIT.-PAGOTO		RIDUZ.FASCE	RIACCERTAMENTO CONSUNTIVO 2011	-1.575,79
131130	2010	147	IMPEGNO SPESE ECONOMICHE PER L'ANNO 2010.			RIACCERTAMENTO CONSUNTIVO 2011	-30,61
131130	2010	370	IMP.SOMMA X PAGAM.COMMISSIONE MENSILE PER POS INSTALLATO C/O SETT.PIANIF.E SVILUPPO TERRIT. ANNO 2010			RIACCERTAMENTO CONSUNTIVO 2011	-457,96
131130	2010	832	ESTENSIONE CONTRATTO DI ASSICURAZIONE RCA NUOVO AUTOMEZZO SETT.PIANIFICAZ. E SVIL.DEL TERRIT.-UNIPOL			RIACCERTAMENTO CONSUNTIVO 2011	-1.109,31
131131	2007	2422	AFFIDAM.TRAFFICO TELEFONIA FISSA A WIND			RIACCERTAMENTO CONSUNTIVO 2011	-1.000,00
131131	2010	253	IMPEGNI TELEFONIA MOBILE ANNO 2010			RIACCERTAMENTO CONSUNTIVO 2011	-9,99
131131	2010	311	IMPEGNO TELEFONIA FISSA ANNO 2010			RIACCERTAMENTO CONSUNTIVO 2011	-500,74
131131	2010	333	IMPEGNI PATHNET ANNO 2010			RIACCERTAMENTO CONSUNTIVO 2011	-573,68
131133	2005	4036	IMP.SPESA X PAGAMENTO COMMISS. EDILIZIA COMUNALE			RIACCERTAMENTO CONSUNTIVO 2011	-24.026,50
131133	2006	4248	IMP.SPESA X INDENN.PRES.SEGRET. COMMISS.EDIL.COMUNALE 10.1-19.12			RIACCERTAMENTO CONSUNTIVO 2011	-6.350,40
131133	2010	1306	IMP. DI SPESA X INDENNITA' DI PRESENZA AI COMPONENTI DELLA COMMISSIONE EDIL. COMUN. DAL 19/01/2010 AL 09/11/2010			RIACCERTAMENTO CONSUNTIVO 2011	-2.538,43
132110/01	2009	1736	FONDO DISPONIBILE ANNO 2009			RIACCERTAMENTO CONSUNTIVO 2011	-267,59
132110/07	2008	5780	F.DO DISPONIBILE ANNO 2008			RIACCERTAMENTO CONSUNTIVO 2011	-564,03
132110/07	2009	1695	FONDO DISPONIBILE ANNO 2009			RIACCERTAMENTO CONSUNTIVO 2011	-2.466,89
132120	1993	101	AFF.ALL'ITATER X INCARICO DI UN PROG.INTEG.SVILUPPO COMUNE ALCAM			RIACCERTAMENTO CONSUNTIVO 2011	-18.233,73
132120	2010	142	IMPEGNO SPESE ECONOMICHE PER L'ANNO 2010.			RIACCERTAMENTO CONSUNTIVO 2011	-29,91
132130	2010	143	IMPEGNO SPESE ECONOMICHE PER L'ANNO 2010.			RIACCERTAMENTO CONSUNTIVO 2011	-58,89
132130	2010	831	ESTENSIONE CONTRATTO DI ASSICURAZIONE RCA NUOVI AUTOMEZZI SETT.SERV.TECNICI-UNIPOL			RIACCERTAMENTO CONSUNTIVO 2011	-1.282,06
132131	2010	15	BANDO GARA X ASSICURAZIONE R.C.A. E RISCHI ACCESSORI AUTOPARCO COMUNALE BIENNIO 30.06.2009/30.06.2011			RIACCERTAMENTO CONSUNTIVO 2011	-15,09
132131	2010	254	IMPEGNI TELEFONIA MOBILE ANNO 2010			RIACCERTAMENTO CONSUNTIVO 2011	-35,00
132131	2010	312	IMPEGNO TELEFONIA FISSA ANNO 2010			RIACCERTAMENTO CONSUNTIVO 2011	-570,36
132131	2010	334	IMPEGNI PATHNET ANNO 2010			RIACCERTAMENTO CONSUNTIVO 2011	-187,16

132139/70	1996	96	FONDO DISPONIBILE ANNO 96	RIACCERTAMENTO CONSUNTIVO 2011	-18.357,54
132139/70	1996	984	INC. ARCHH. GIOVANNI SARTA CAMPI SI LAURETTA MAZZOLA PROG. CASTEL	RIACCERTAMENTO CONSUNTIVO 2011	-2.244,50
132139/70	1996	986	INC.INGG. FERRARELLA E IMPELLIZ ZERI PROG. STRADA CILE QUASALE	RIACCERTAMENTO CONSUNTIVO 2011	-11.705,65
132139/70	1997	1517	INC.A FERRARELLA I.E IMPELLIZZER A.X SISTEM.STRADA COM.QUASALE	RIACCERTAMENTO CONSUNTIVO 2011	-3.326,17
132139/70	1997	1518	INC.ARCH.CARDULLO-AVERSA-MANGRAV E RAFFA X PROGETT.P.ZZA BAGOLINO	RIACCERTAMENTO CONSUNTIVO 2011	-4.956,78
132139/70	1997	1522	INC.PROG.ESEC.ING.VALLONE G. E ARCH.GRILLO G.-VEDI DG 522/97	RIACCERTAMENTO CONSUNTIVO 2011	-16.204,09
132139/70	1997	1523	INC.PROG.ESEC.ING.VALLONE G E ARCH.GRILLO G. VEDI DG 656/97	RIACCERTAMENTO CONSUNTIVO 2011	-4.346,41
132139/70	1997	1524	INC.PROEG.ESEC.ING.VALLONE G. E ACH.GRILLO G.- VEDI DG 668/97	RIACCERTAMENTO CONSUNTIVO 2011	-2.377,08
132139/70	1997	2850	FONDO DISPONIBILE	RIACCERTAMENTO CONSUNTIVO 2011	-6.238,91
132139/70	1997	3352	INC.PROG.MASS.INGG.PALAZZO G.-DI GIUSEPPE V.-ARCH NAVARRA-PAL.GES	RIACCERTAMENTO CONSUNTIVO 2011	-8.822,23
132139/70	1998	2845	INTERESSI MATURATI AL FONDO ROTA ZIONE ANNO 98-DISPONIBILI	RIACCERTAMENTO CONSUNTIVO 2011	-5.804,22
132139/70	2001	3854	FONDO DISPONIBILE ANNO 2001	RIACCERTAMENTO CONSUNTIVO 2011	-4.007,92
132220	2009	808	APPROVAZ.CAPITOL.SPECIALE D'APPALTO X FORNIT.MATERIALE ELETTRICO VEICOLI COMUNALI-BANDO GARA	RIACCERTAMENTO CONSUNTIVO 2011	-4,64
132220	2010	72	BANDO GARA X FORNITURA PARTI DI RICAMBIO MECCANICHE X AUTOPARCO COMUNALE	RIACCERTAMENTO CONSUNTIVO 2011	-21,39
132220	2010	140	IMPEGNO SPESE ECONOMICHE PER L'ANNO 2010.	RIACCERTAMENTO CONSUNTIVO 2011	-19,44
132233/77	1994	309	APPR.PROG.MANUT.ORD.VIE E PIAZZE AUTORIZZ.COTT.FIDUCIARIO	RIACCERTAMENTO CONSUNTIVO 2011	-4.423,01
132233/77	1995	1814	RES.IMP.X APPROV.GARA LAV.MANUT. ORD.STRADE INT.-IMP.DI GIORGI T.	RIACCERTAMENTO CONSUNTIVO 2011	-192,46
132233/77	1995	1816	RES.IMP.X APPROV.GARA LAV.MANUT. STRADEESTER.IMPR.MANCUSO GAETANO	RIACCERTAMENTO CONSUNTIVO 2011	-519,49
132233/77	1996	311	APPR.PROGETTO AGGIUD.DITTA CAROLLO FRANCESCO	RIACCERTAMENTO CONSUNTIVO 2011	-12.086,38
132233/77	2005	4248	FONDO DISPONIBILE 2005	RIACCERTAMENTO CONSUNTIVO 2011	-499,76
132233/77	2010	675	AFFID.X IL SERVIZIO DI MANUT.E PRONTO INTERVENTO DELL'IMP. DI ASCENSORE MATRICOLA 11051162 DEL PARCHEGGIO INTERRATO DI P/ZA BAGOLINO - KONE SPA	RIACCERTAMENTO CONSUNTIVO 2011	-0,05
132320	2010	141	IMPEGNO SPESE ECONOMICHE PER L'ANNO 2010.	RIACCERTAMENTO CONSUNTIVO 2011	-109,17
132320	2010	1403	AFFID. X FORNIT. DI APPARECCHI ILLUMINANTI E RELATIVI ACCESSORI X AREA A VERDE LORDBADEN-POWELL - AIELLO GIOVANNI - ALLA LIQUIDAZIONE ACQUISIRE CAMERALE CON NULLA OSTA - REVOCATA CON D.T.2152 N.19/09/2011	RIACCERTAMENTO CONSUNTIVO 2011	-3.040,56

132330	2009	874	PROCED.APERTA BANDO GARA SERVIZIO MANUT. STRAORD.ORGANI MECCANICI IMP.ELETTRICO LATTONERIA VERNICIATURA E LAVAGGIO AUTOMEZZI COMUNALE	RIACCERTAMENTO CONSUNTIVO 2011	-15,44
132330	2010	28	BANDO GARA X ASSICURAZIONE R.C.A. E RISCHI ACCESSORI AUTOPARCO COMUNALE BIENNIO 30.06.2009/30.06.2011	RIACCERTAMENTO CONSUNTIVO 2011	-48,69
132330	2010	970	INTEGRAZ.ORARIO PERSON.ASU FINO AL 31/12/2010 SERV.ILLUMINAZ.PUBBL.	RIACCERTAMENTO CONSUNTIVO 2011	-15,20
132410/01	2008	5739	F.DO DISPONIBILE ANNO 2008	RIACCERTAMENTO CONSUNTIVO 2011.	-45,33
132410/01	2009	1738	FONDO DISPONIBILE ANNO 2009	RIACCERTAMENTO CONSUNTIVO 2011	-305,87
132410/07	2008	5781	F.DO DISPONIBILE ANNO 2008	RIACCERTAMENTO CONSUNTIVO 2011	-690,00
132410/07	2009	1696	FONDO DISPONIBILE ANNO 2009	RIACCERTAMENTO CONSUNTIVO 2011	-745,98
132420	2010	73	BANDO GARA X FORNITURA PARTI DI RICAMBIO MECCANICHE X AUTOPARCO COMUNALE	RIACCERTAMENTO CONSUNTIVO 2011	-14,82
132420	2010	138	IMPEGNO SPESE ECONOMICHE PER L'ANNO 2010.	RIACCERTAMENTO CONSUNTIVO 2011	-2,42
132420	2010	178	IMP. SPESA X ACQUISTO CARBURANTE PER AUTOTRAZIONE TRAMITE SISTEMA FUEL CARD ANNO 2010 X IL SERVIZIO IDRICO	RIACCERTAMENTO CONSUNTIVO 2011	-2.157,52
132430	2007	2411	AFFIDAM.TRAFFICO TELEFONIA FISSA A WIND	RIACCERTAMENTO CONSUNTIVO 2011	-300,00
132430	2010	139	IMPEGNO SPESE ECONOMICHE PER L'ANNO 2010.	RIACCERTAMENTO CONSUNTIVO 2011	-82,84
132430	2010	435	AFFID.GESTIONE OPERATIVA IMP.DEPURAZIONE DALL'1.3.10 AL 30.04.10-CASSARA'	RIACCERTAMENTO CONSUNTIVO 2011	-687,03
132430	2010	558	AFFID.X GESTIONE OPERATIVA IMP.DEPURAZIONE COMUNALE DAL 01/05/2010 AL 30/06/2010 - CASSARA'	RIACCERTAMENTO CONSUNTIVO 2011	-687,03
132430	2010	560	AFFID. X INTERVENTI DI MANUTENTIVI IMP. DI DEPURAZIONE COMUNALE DAL 01/05 AL 30/06/2010 - CASSARA'	RIACCERTAMENTO CONSUNTIVO 2011	-267,59
132430	2010	715	AFFID. GESTIONE OPERATIVA IMP.DI DEPURAZIONE COMUNALE DAL 01/07 AL 30/09/2010 - CASSARA'	RIACCERTAMENTO CONSUNTIVO 2011	-3.304,39
132430	2010	992	AFFID. GESTIONE OPERATIVA IMPIANTO DI DEPURAZIONE COMUNALE DAL 01/10 AL 30/11/2010 - CASSARA'	RIACCERTAMENTO CONSUNTIVO 2011	-687,03
132430	2010	1433	AFFID. X LAVORI DI RIPARAZ. URGENTE DELLA RETE IDRICA INTERNA ED ESTERNA - SCA.ME. SNC	RIACCERTAMENTO CONSUNTIVO 2011	-0,22
132430/61	2008	5125	IMP.SPESA X SMALT.FANGHI ONERI TRASP.DISC.8/11-31/12/08	RIACCERTAMENTO CONSUNTIVO 2011	-869,28
132430/61	2009	536	PROROGA GESTIONE OPERATIVA IMPIANTO DEPURAZIONE MESE MAGGIO 2009-CASSARA'	RIACCERTAMENTO CONSUNTIVO 2011	-343,52
132430/61	2009	538	IMP.SPESA X SMALTIMENTO FANGHI E TRASPORTO MESE MAGGIO 2009-CASSARA'-CATANZARO	RIACCERTAMENTO CONSUNTIVO 2011	-80,86
132430/61	2010	14	BANDO GARA X ASSICURAZIONE R.C.A. E RISCHI ACCESSORI AUTOPARCO COMUNALE BIENNIO 30.06.2009/30.06.2011	RIACCERTAMENTO CONSUNTIVO 2011	-112,69
132430/61	2010	313	IMPEGNO TELEFONIA FISSA ANNO 2010	RIACCERTAMENTO CONSUNTIVO 2011	-291,34
132430/61	2010	672	IMP.SPSA X CONFERIMENTO FANGHI IN ESUBERO DA GENNAIO AD APRILE 2010 - CATANZARO COSTRUZIONI	RIACCERTAMENTO CONSUNTIVO 2011	-7,98
132433/77	1997	1091	APPROV.GARA X LAV.MANUT.ORD. ACQUED.ESTERNI DITTA BATTAGLIA G	RIACCERTAMENTO CONSUNTIVO 2011	-5.898,21

132433/77	1998	2824	APR.PROG.MANUT.ORD.RETE ESTERNA-ESPL.COT.FIDUC-DG.459/98	IDRICA	RIACCERTAMENTO CONSUNTIVO 2011	-2.957,93
132433/77	1998	3363	PROG.LAVORI MANUT.ORD.RETE IDR. ESTERNA-BATTAGLIA-D.G. 91/99		RIACCERTAMENTO CONSUNTIVO 2011	-13.760,16
132433/77	1999	3372	IMP.SPESA X LAV.MANUT.ORDIN.RETE IDRICA INT.-COTT.FID.DT 13/2001		RIACCERTAMENTO CONSUNTIVO 2011	-6.156,99
132433/77	1999	3623	IMP.SPESA PER MANUT. RETE IDRICA ESTERNA - TRATT. PRIVATA		RIACCERTAMENTO CONSUNTIVO 2011	-516,46
132433/77	2000	3780	APPR.PROG.LAV.MANUT.ORD.RETE EST.-COT.FID.DT.2278/01	IDRICA	RIACCERTAMENTO CONSUNTIVO 2011	-3.929,24
132433/77	2000	3781	APPR.PROG.MANUT.ORD.RETE CANNIZ.-DT.2343/01	IDRICA	EST.CICALA RIACCERTAMENTO CONSUNTIVO 2011	-547,69
132510/01	2008	5741	F.DO DISPONIBILE ANNO 2008		RIACCERTAMENTO CONSUNTIVO 2011	-69,22
132510/01	2009	1740	FONDO DISPONIBILE ANNO 2009		RIACCERTAMENTO CONSUNTIVO 2011	-4.963,08
132510/02	2009	1741	FONDO DISPONIBILE ANNO 2009		RIACCERTAMENTO CONSUNTIVO 2011	-1.641,81
132510/07	2008	5782	F.DO DISPONIBILE ANNO 2008		RIACCERTAMENTO CONSUNTIVO 2011	-1.543,70
132510/07	2009	1697	FONDO DISPONIBILE ANNO 2009		RIACCERTAMENTO CONSUNTIVO 2011	-9.214,50
132530	2010	30	BANDO GARA X ASSICURAZIONE R.C.A. E RISCHI ACCESSORI AUTOPARCO COMUNALE BIENNIO 30.06.2009/30.06.2011		RIACCERTAMENTO CONSUNTIVO 2011	-121,86
132540	2003	3886	FONDO DISPONIBILE 2003 INDENNITA' DI OCCUPAZIONE		RIACCERTAMENTO CONSUNTIVO 2011	-7.641,98
132630	2010	203	INTEGRAZ.ORARIAPERS.ASU 1.1/30.6.2010		RIACCERTAMENTO CONSUNTIVO 2011	-1.552,80
132630	2010	877	IMP.SPESA X NUOVA FORNITURA ENERGIA ELETTRICA AREA A VERDE P/ZA FALCONE BORSELLINO - EDISON ENERGIA SPA		RIACCERTAMENTO CONSUNTIVO 2011	-6,06
134110/01	2008	5744	F.DO DISPONIBILE ANNO 2008		RIACCERTAMENTO CONSUNTIVO 2011	-6.380,18
134110/01	2009	1742	FONDO DISPONIBILE ANNO 2009		RIACCERTAMENTO CONSUNTIVO 2011	-45.040,91
134110/07	2008	5783	F.DO DISPONIBILE ANNO 2008		RIACCERTAMENTO CONSUNTIVO 2011	-9,11
134110/07	2009	1698	FONDO DISPONIBILE ANNO 2009		RIACCERTAMENTO CONSUNTIVO 2011	-10.454,39
134120	2010	66	BANDO GARA X FORNITURA PARTI DI RICAMBIO MECCANICHE X AUTOPARCO COMUNALE		RIACCERTAMENTO CONSUNTIVO 2011	-3,23
134120	2010	131	IMPEGNO SPESE ECONOMICHE PER L'ANNO 2010.		RIACCERTAMENTO CONSUNTIVO 2011	-62,45
134120	2010	181	IMP. SPESA X ACQUISTO CARBURANTE PER AUTOTRAZIONE TRAMITE SISTEMA FUEL CARD ANNO 2010 X IL SETTORE AMBIENTE		RIACCERTAMENTO CONSUNTIVO 2011	-37.710,98
134120	2010	1477	IMP.SPESA X LA FORNIT. CANCELLERIA VARI SETTORI ANNO 2011 - FILIPPI		RIACCERTAMENTO CONSUNTIVO 2011	-930,00
134130	2008	4179	AFFID.X CONF.SFABBRIC.DEPOSITATI SS.187 ALTRE ZONE-PIANO GALLINA		RIACCERTAMENTO CONSUNTIVO 2011	-2.698,30
134130	2008	4807	IMP.SPESA X ONERI MITIGAZ.AMBIEN FINO AL 31.1.09 COMUNE SICULIANA		RIACCERTAMENTO CONSUNTIVO 2011	-38.953,68

134130	2008	5591	AFFID.X FORNIT.N.3 VIAGGI PREMIO RACC.DIFFERENZ.-MISTER HOLIDAY	RIACCERTAMENTO CONSUNTIVO 2011	-2.955,00
134130	2009	97	BANDO GARA SERV.RIMOZ.TRASP.SMAL RIF.VARIA NATURA TERR.COMUNALE - ATI CUCCHIARA SRL CAPOG.-AMBIENTAL SNC	RIACCERTAMENTO CONSUNTIVO 2011	-2,74
134130	2010	130	IMPEGNO SPESE ECONOMICHE PER L'ANNO 2010.	RIACCERTAMENTO CONSUNTIVO 2011	-252,15
134130	2010	386	IMP.SPESA X SERVIZIO DI ESTRAZIONE TRASPORTO E SMALTIMENTO DEL PERCOLATO DISCARICA C/DA VALLONE MONACO BANDO GARA APPROV. CAPITOLATO SPECIALE DI APPALTO - D'ANGELO VINCENZO	RIACCERTAMENTO CONSUNTIVO 2011	-327,20
134130	2010	583	IMP.SPESA X ONERI DI MITIGAZIONE AMBIENTALE - COMUNE DI SICULIANA	RIACCERTAMENTO CONSUNTIVO 2011	-1.693,07
134130	2010	1354	IMP.SOMME X IL SERVIZIO DI GESTIONE INTEGRATA DEI RIFIUTI A SALDO 2010 QUOTA DI COMPETENZA DEL COMUNE DI ALCAMO - TERRA DEI FENICI	RIACCERTAMENTO CONSUNTIVO 2011	-150.000,00
134130/61	2009	1213	IMP.SPESA X SMALTIM. E CONFERIMENTO RIFIUTI URBANI PRESSO LA DISCARICA SICULIANA - CATANZARO COSTRUZ.	RIACCERTAMENTO CONSUNTIVO 2011	-219,33
134131	2007	2408	AFFIDAM.TRAFFICO TELEFONIA FISSA A WIND	RIACCERTAMENTO CONSUNTIVO 2011	-300,00
134131	2010	17	BANDO GARA X ASSICURAZIONE R.C.A. E RISCHI ACCESSORI AUTOPARCO COMUNALE BIENNIO 30.06.2009/30.06.2011	RIACCERTAMENTO CONSUNTIVO 2011	-20.336,72
134131	2010	255	IMPEGNI TELEFONIA MOBILE ANNO 2010	RIACCERTAMENTO CONSUNTIVO 2011	-0,90
134131	2010	314	IMPEGNO TELEFONIA FISSA ANNO 2010	RIACCERTAMENTO CONSUNTIVO 2011	-372,03
134131	2010	335	IMPEGNI PATHNET ANNO 2010	RIACCERTAMENTO CONSUNTIVO 2011	-191,40
134170	2009	1844	FONDO DISPONIBILE ANNO 2009	RIACCERTAMENTO CONSUNTIVO 2011	-6.845,15
134210/01	2008	5746	F.DO DISPONIBILE ANNO 2008	RIACCERTAMENTO CONSUNTIVO 2011	-2.906,61
134210/01	2009	1744	FONDO DISPONIBILE ANNO 2009	RIACCERTAMENTO CONSUNTIVO 2011	-699,34
134210/07	2008	5785	F.DO DISPONIBILE ANNO 2008	RIACCERTAMENTO CONSUNTIVO 2011	-1.163,73
134210/07	2009	1699	FONDO DISPONIBILE ANNO 2009	RIACCERTAMENTO CONSUNTIVO 2011	-385,60
134220	2010	129	IMPEGNO SPESE ECONOMICHE PER L'ANNO 2010.	RIACCERTAMENTO CONSUNTIVO 2011	-137,57
134230	2001	4131	CONVENZ.USL 9 STERILIZ.CANI RAND DT-2937/01(TRATT.PRIV.DESERTA)	RIACCERTAMENTO CONSUNTIVO 2011	-18,23
134230	2007	2409	AFFIDAM.TRAFFICO TELEFONIA FISSA AA WIND	RIACCERTAMENTO CONSUNTIVO 2011	-200,00
134230	2010	29	BANDO GARA X ASSICURAZIONE R.C.A. E RISCHI ACCESSORI AUTOPARCO COMUNALE BIENNIO 30.06.2009/30.06.2011	RIACCERTAMENTO CONSUNTIVO 2011	-105,39
134230	2010	79	AFFID.SERV.ACCALAPPIAM.RICOVERO CUSTODIA MANTENIM.E CURA CANI RANDAGI DAL 1.1.2010 AL 31.12.10 MISTER DOG	RIACCERTAMENTO CONSUNTIVO 2011	-36,48
134230	2010	217	IMPEGNO SPESE ECONOMICHE PER L'ANNO 2010.	RIACCERTAMENTO CONSUNTIVO 2011	-80,79

134231	2009	440	IMPEGNI X TELEFONIA MOBILE ANNO 2009	RIACCERTAMENTO CONSUNTIVO 2011	-94,61
134231	2010	315	IMPEGNO TELEFONIA FISSA ANNO 2010	RIACCERTAMENTO CONSUNTIVO 2011	-889,75
134231	2010	346	ESTENSIONE CONTRATTO ASSICURAZIONE RCA NUOVO AUTOMEZZO SETT.PROM.ECONOMICA -UNIPOL	RIACCERTAMENTO CONSUNTIVO 2011	-253,60
134233/77	2002	3154	APPR.PROG.LAV.SISTEM.ARGINI-FIUM E CANALI-TRATT.PRIV.	RIACCERTAMENTO CONSUNTIVO 2011	-25.963,26
134233/77	2003	3650	APPROV.PROG.X MANUT.ORDINARIA ARGINI FIUMI E CANALI	RIACCERTAMENTO CONSUNTIVO 2011	-4.483,65
134233/77	2006	3932	IMP.SPESA LAVORI MANUT.ORDINARIA DEGLI ARGINI FIUMI E CANALI	RIACCERTAMENTO CONSUNTIVO 2011	-9.058,83
134238/60	2006	4222	F.DO DISPONIBILE ANNO 2006 X PULIZIA STRAORD.CANILE	RIACCERTAMENTO CONSUNTIVO 2011	-6.270,00
134239/61	2004	4329	VALOR.TERRIT.CITTA'VERDE PUBBLI. BANDO GARA E C.S.A.-IMP.SPESA	RIACCERTAMENTO CONSUNTIVO 2011	-2.073,69
134310/01	2008	5748	F.DO DISPONIBILE ANNO 2008	RIACCERTAMENTO CONSUNTIVO 2011	-78,85
134310/01	2009	1746	FONDO DISPONIBILE ANNO 2009	RIACCERTAMENTO CONSUNTIVO 2011	-366,65
134310/07	2009	1700	FONDO DISPONIBILE ANNO 2009	RIACCERTAMENTO CONSUNTIVO 2011	-342,05
134320	2010	136	IMPEGNO SPESE ECONOMICHE PER L'ANNO 2010.	RIACCERTAMENTO CONSUNTIVO 2011	-111,46
134330	2010	16	BANDO GARA X ASSICURAZIONE R.C.A. E RISCHI ACCESSORI AUTOPARCO COMUNALE BIENNIO 30.06.2009/30.06.2011	RIACCERTAMENTO CONSUNTIVO 2011	-6,41
134330	2010	137	IMPEGNO SPESE ECONOMICHE PER L'ANNO 2010.	RIACCERTAMENTO CONSUNTIVO 2011	-29,17
134331	2010	257	IMPEGNI TELEFONIA MOBILE ANNO 2010	RIACCERTAMENTO CONSUNTIVO 2011	-38,00
134331	2010	316	IMPEGNO TELEFONIA FISSA ANNO 2010	RIACCERTAMENTO CONSUNTIVO 2011	-420,41
134331	2010	336	IMPEGNI PATHNET ANNO 2010	RIACCERTAMENTO CONSUNTIVO 2011	-104,56
134420	2010	132	IMPEGNO SPESE ECONOMICHE PER L'ANNO 2010.	RIACCERTAMENTO CONSUNTIVO 2011	-2,50
134420	2010	1476	IMP.SPESA X LA FORNIT. CANCELLERIA VARI SETTORI ANNO 2011 - FILIPPI	RIACCERTAMENTO CONSUNTIVO 2011	-620,00
135130	2010	782	IMP. SPESA X SERVIZIO TRASPORTO PUBBLICO 2^ SEMESTRE 2010 - AST	RIACCERTAMENTO CONSUNTIVO 2011	-40,95
135230/90	2010	1405	AFFID. X LA PROIEZIONE DI UNO SPOT AL CINEMA ESPERIA DI ALCAMO DAL 17/01 AL 17/07/2011 - SOC.COOP. LUMIERE ARL	RIACCERTAMENTO CONSUNTIVO 2011	-0,01
135430	2010	1667	QUOTA CONTRIBUTIVA ANNUA - ASI COSVINDUSTRIA TRAPANI - ANNO 2010	RIACCERTAMENTO CONSUNTIVO 2011	-3.000,00
135510/01	2008	5750	F.DO DISPONIBILE ANNO 2008	RIACCERTAMENTO CONSUNTIVO 2011.	-195,24
135510/01	2009	1748	FONDO DISPONIBILE ANNO 2009	RIACCERTAMENTO CONSUNTIVO 2011	-2.312,22
135510/02	2008	5751	F.DO DISPONIBILE ANNO 2008	RIACCERTAMENTO CONSUNTIVO 2011	-20,90

135510/07	2009	1701	FONDO DISPONIBILE ANNO 2009	RIACCERTAMENTO CONSUNTIVO 2011	-3.738,70
135520	2010	134	IMPEGNO SPESE ECONOMICHE ANNO 2010	RIACCERTAMENTO CONSUNTIVO 2011	-171,55
135520	2010	1478	IMP.SPESA X LA FORNIT. CANCELLERIA VARI SETTORI ANNO 2011 - FILIPPI	RIACCERTAMENTO CONSUNTIVO 2011	-620,00
135530	2008	3113	IMP.SPESA X PAG.GETT.PRES.COMP. COMMISS.COM.X COMMER.AREE PUBBL.	RIACCERTAMENTO CONSUNTIVO 2011	-1.000,00
135530	2010	21	BANDO GARA X ASSICURAZIONE R.C.A. E RISCHI ACCESSORI AUTOPARCO COMUNALE BIENNIO 30.06.2009/30.06.2011	RIACCERTAMENTO CONSUNTIVO 2011	-17,46
135530	2010	133	IMPEGNO SPESE ECONOMICHE PER L'ANNO 2010.	RIACCERTAMENTO CONSUNTIVO 2011	-88,24
135530	2010	337	IMPEGNI PATHNET ANNO 2010	RIACCERTAMENTO CONSUNTIVO 2011	-66,84
135531	2007	2404	AFFIDAM.TRAFFICO TELEFONIA FISSA A WIND	RIACCERTAMENTO CONSUNTIVO 2011	-400,00
135531	2010	258	IMPEGNI TELEFONIA MOBILE ANNO 2010	RIACCERTAMENTO CONSUNTIVO 2011	-0,93
135531	2010	317	IMPEGNO TELEFONIA FISSA ANNO 2010	RIACCERTAMENTO CONSUNTIVO 2011	-1.417,35
135620	2010	135	IMPEGNO SPESE ECONOMICHE PER L'ANNO 2010.	RIACCERTAMENTO CONSUNTIVO 2011	-67,08
135630	2010	22	BANDO GARA X ASSICURAZIONE R.C.A. E RISCHI ACCESSORI AUTOPARCO COMUNALE BIENNIO 30.06.2009/30.06.2011	RIACCERTAMENTO CONSUNTIVO 2011	-20,07
135730	2007	4807	IMP.SPESA X PAG.GETT.PRES.COMP. COMMIS.COM.X COMMER.AREE PUBBL.	RIACCERTAMENTO CONSUNTIVO 2011	-1.000,00
141110/01	2009	1750	FONDO DISPONIBILE ANNO 2009	RIACCERTAMENTO CONSUNTIVO 2011	-92,18
141110/02	2008	5753	F.DO DISPONIBILE ANNO 2008	RIACCERTAMENTO CONSUNTIVO 2011	-11,02
141140	2010	211	IMP.SPESA X CANONE LOCAZIONE IMMOB.VIA U.FOSCOLO ANNO 2010	RIACCERTAMENTO CONSUNTIVO 2011	-0,01
141230	1996	162	REV.DG 760/96-APPR.PROG.MANUTEN. ORDI.SCUOLE ELEM.-APPR.BANDO GAR	RIACCERTAMENTO CONSUNTIVO 2011	-138.281,33
141420	2010	169	IMPEGNO SPESE ECONOMICHE PER L'ANNO 2010.	RIACCERTAMENTO CONSUNTIVO 2011	-798,05
141420	2010	183	IMP. SPESA X ACQUISTO CARBURANTE PER AUTOTRAZIONE TRAMITE SISTEMA FUEL CARD ANNO 2010 X ASSISTENZA SCOLASTICA	RIACCERTAMENTO CONSUNTIVO 2011	-480,14
141420	2010	1435	AFFIDAM.X FORNITURA AUTORICAMBI X RIPARAZ.SCUOLABUS- R.S.RICAMBI	RIACCERTAMENTO CONSUNTIVO 2011	-0,01
141420	2010	1473	IMP.SPESA X LA FORNIT. CANCELLERIA VARI SETTORI ANNO 2011 - FILIPPI	RIACCERTAMENTO CONSUNTIVO 2011.GIUSTA DET.552 DEL 02-03-2011	-620,00
141430	2007	4698	APPROV.PROG.X REALIZZ.CONCORSO "LA CITTA CHE VORRESTI"	RIACCERTAMENTO CONSUNTIVO 2011	-1.300,00
141430	2009	20	IMP.SOMMA X PAGAM.BOLLETTE GAS METANO ANNO 2009-CUCINA PIAGET	RIACCERTAMENTO CONSUNTIVO 2011	-639,26
141430	2009	1436	RIMBORSO QUOTA X SERVIZIO PAGATO E NON GODUTO MENSA SCOLASTICA A.S. 2009/2010	RIACCERTAMENTO CONSUNTIVO 2011	-154,14

141430	2010	18	BANDO GARA X ASSICURAZIONE R.C.A. E RISCHI ACCESSORI AUTOPARCO COMUNALE BIENNIO 30.06.2009/30.06.2011	RIACCERTAMENTO CONSUNTIVO 2011	-44,69
141430	2010	170	IMPEGNO SPESE ECONOMICHE PER L'ANNO 2010.	RIACCERTAMENTO CONSUNTIVO 2011	-820,00
141430/61	2009	1438	ASTA PUBBLICA X SERV.NOLEGGIO PULLMANX VISITE GUIDATE ALUNNI SCUOLA INFANZIA, PRIMARIA E SECONDARIA	RIACCERTAMENTO CONSUNTIVO 2011	-86,70
141431	2010	324	IMPEGNO TELEFONIA FISSA ANNO 2010	RIACCERTAMENTO CONSUNTIVO 2011	-467,61
141431	2010	342	IMPEGNI PATHNET ANNO 2010	RIACCERTAMENTO CONSUNTIVO 2011	-109,76
141451	2009	664	INTEGRAZ.IMPEGNO X TRASPORTO ALUNNI PENDOLARI A/S 2008/2009	RIACCERTAMENTO CONSUNTIVO 2011	-598,45
141451	2009	1076	IMP.SOMMA X CONTRIBUTO ACQUISTO LIBRI DI TESTO ALUNNI SCUOLA SECONDARIA DI PRIMO GRADO A/S 2009-2010	RIACCERTAMENTO CONSUNTIVO 2011	-400,00
141451	2010	43	IMP.SOMMA X RIMBORSO SPESE ALUNNI PENDOLARI A/S 2009-2010	RIACCERTAMENTO CONSUNTIVO 2011	-37,19
141451	2010	892	IMP. SOMMA X CONTRIBUTO ACQUISTO LIBRI DI TESTO AGLI ALUNNI DELLA SCUOLA SECONDARIA DI PRIMO GRADO - ANNO SCOLASTICO 2010/2011	RIACCERTAMENTO CONSUNTIVO 2011	-9.839,96
141451/80	2007	4508	IMP.SOMMA X FORNIT.LIBRI TESTO ALUNNI SCUOLA DELL'OBBLIGO	RIACCERTAMENTO CONSUNTIVO 2011	-12,06
141451/80	2007	4508	IMP.SOMMA X FORNIT.LIBRI TESTO ALUNNI SCUOLA DELL'OBBLIGO	RIACCERTAMENTO CONSUNTIVO 2011	-2.961,73
141451/80	2010	1248	FONDO DISPONIBILE X SALDO CONTRIBUTO LIBRI DI TESTO A.S. 2009/2010	RIACCERTAMENTO CONSUNTIVO 2011	-3,83
141451/80	2010	1249	FONDO DISPONIBILE SOMME PER CONTRIBUTO LIBRI DI TESTO A/S 2010-2011	RIACCERTAMENTO CONSUNTIVO 2011	-6,77
141451/99	2010	1393	FONDO DISPONIBILE X FORNIT.LIBRI DI TESTO A/S 2008-2009	RIACCERTAMENTO CONSUNTIVO 2011	-8,69
141455	2009	1502	DOTAZIONE FINANZIARIA X REALIZZAZIONE DI ATTIVITA' INTEGRATIVA SCUOLE P.M. ROCCA - NAVARRA E ITC CARUSO	RIACCERTAMENTO CONSUNTIVO 2011	-507,50
141510/01	2008	5755	F.DO DISPONIBILE ANNO 2008	RIACCERTAMENTO CONSUNTIVO 2011	-25,16
141510/01	2009	1753	FONDO DISPONIBILE ANNO 2009	RIACCERTAMENTO CONSUNTIVO 2011	-589,32
141510/02	2008	5756	F.DO DISPONIBILE ANNO 2008	RIACCERTAMENTO CONSUNTIVO 2011	-470,66
141510/07	2008	5790	F.DO DISPONIBILE ANNO 2008	RIACCERTAMENTO CONSUNTIVO 2011	-714,86
141510/07	2009	1704	FONDO DISPONIBILE ANNO 2009	RIACCERTAMENTO CONSUNTIVO 2011	-620,49
141520	2007	4383	IMP.SPESA X FORNIT.LOCANDINE E MATER.PUBBL.X BIBL.MULT.-ARCHIME	RIACCERTAMENTO CONSUNTIVO 2011	-235,40
141520	2009	943	AFFIDAM.X FORNIT.AUDIOVISIVI X BIBLIOTECA MULTIMEDIALE-NANNUCCI	RIACCERTAMENTO CONSUNTIVO 2011	-87,48
141520	2010	168	IMPEGNO SPESE ECONOMICHE ANNO 2010	RIACCERTAMENTO CONSUNTIVO 2011	-25,47
141525	2010	167	IMPEGNO SPESE ECONOMICHE PER L'ANNO 2010.	RIACCERTAMENTO CONSUNTIVO 2011	-13,55
141525	2010	1020	AFFIDAM.X ACQUISTO LIBRI X LA BIBLIOTECA CIVICA-FLACCOVIO	RIACCERTAMENTO CONSUNTIVO 2011	-0,12

141525	2010	1139	AFFIDAM.X ACQUISTO LIBRI X LA BIBLIOTECA CIVICA - CASA ED.KALOS	RIACCERTAMENTO CONSUNTIVO 2011	-0,14
141525	2010	1338	AFFIDAM. X ACQUISTO LIBRI PER LA BIBLIOTECA CIVICA BAGOLINO - FLACCOVIO	RIACCERTAMENTO CONSUNTIVO 2011	-0,09
141530	2010	1416	ORGANIZZAZ.CONFERENZA E PRESENTAZ.LIBRO "CUORE DI CACTUS" - SPESE TRASFERIMENTO GABELLONE VIAGGI	RIACCERTAMENTO CONSUNTIVO 2011	-54,70
141531	2007	2406	AFFIDAM.TRAFFICO TELEFONIA FISSA A WIND	RIACCERTAMENTO CONSUNTIVO 2011	-100,00
141531	2010	318	IMPEGNO TELEFONIA FISSA ANNO 2010	RIACCERTAMENTO CONSUNTIVO 2011	-451,34
141531	2010	338	IMPEGNI PATHNET ANNO 2010	RIACCERTAMENTO CONSUNTIVO 2011	-154,48
141610/01	2008	5757	F.DO DISPONIBILE ANNO 2008	RIACCERTAMENTO CONSUNTIVO 2011	-61,09
141610/01	2009	1755	FONDO DISPONIBILE ANNO 2009	RIACCERTAMENTO CONSUNTIVO 2011	-673,49
141610/07	2008	5791	F.DO DISPONIBILE ANNO 2008	RIACCERTAMENTO CONSUNTIVO 2011	-12,71
141610/07	2009	1705	FONDO DISPONIBILE ANNO 2009	RIACCERTAMENTO CONSUNTIVO 2011	-4.776,85
141620	2010	166	IMPEGNO SPESE ECONOMICHE PER L'ANNO 2010.	RIACCERTAMENTO CONSUNTIVO 2011	-41,83
141630	2007	2407	AFFIDAM.TRAFFICO TELEFONIA FISSA A WIND	RIACCERTAMENTO CONSUNTIVO 2011	-500,00
141630	2008	5402	QUOTA COFIN.CONTRIB.STRAORD.REG. ANNO 07-CENTRO EDUCAZ.LEGALITA'	RIACCERTAMENTO CONSUNTIVO 2011	-10.000,00
141630	2008	5403	QUOTA COFIN.CONTRIB.STRAORD.REG. ANNO 2007-EDUCAZIONE ALLE SCUOLE	RIACCERTAMENTO CONSUNTIVO 2011	-6.200,00
141630	2008	5410	AFFID.STAMPA INVITI X MANIFEST. "PERCORSO ARTISTICO TRA..."-GL	RIACCERTAMENTO CONSUNTIVO 2011	-100,00
141630	2010	63	INCARICO AL MAESTRO TESTA QUALE DIRETTORE PREMIATO COMPL.BANDIST.ANNO 2010	RIACCERTAMENTO CONSUNTIVO 2011	-715,56
141630	2010	165	IMPEGNO SPESE ECONOMICHE PER L'ANNO 2010.	RIACCERTAMENTO CONSUNTIVO 2011	-69,10
141631	2010	319	IMPEGNO TELEFONIA FISSA ANNO 2010	RIACCERTAMENTO CONSUNTIVO 2011	-552,81
141631	2010	339	IMPEGNI PATHNET ANNO 2010	RIACCERTAMENTO CONSUNTIVO 2011	-400,52
141652	2009	1585	CONCESSIONE CONTRIBUTO VARIE ASSOCIAZ.CULTURALI X ANNO 2009	RIACCERTAMENTO CONSUNTIVO 2011	-500,00
141670	2010	64	IRAP SU INCARICO AL MAESTRO TESTA QUALE DIRETTORE PREMIATO COMPL.BANDIST.ANNO 2010	RIACCERTAMENTO CONSUNTIVO 2011	-33,05
142120	2010	162	IMPEGNO SPESE ECONOMICHE PER L'ANNO 2010.	RIACCERTAMENTO CONSUNTIVO 2011	-217,18
142130	2007	2945	IMPEGNO SPESA X TELEFONIA FISSA WIND ANNO 2007	RIACCERTAMENTO CONSUNTIVO 2011	-150,00
142130	2009	876	PROCED.APERTA BANDO GARA SERVIZIO MANUT. STRAORD.ORGANI MECCANICI IMP.ELETTRICO LATTONERIA VERNICIATURA E LAVAGGIO AUTOMEZZI COMUNALE	RIACCERTAMENTO CONSUNTIVO 2011	-23,50
142130	2010	320	IMPEGNO TELEFONIA FISSA ANNO 2010	RIACCERTAMENTO CONSUNTIVO 2011	-209,14

142130	2010	1438	TRATT.PRIV.X REALIZZAZ.GITA X GLI ANZIANI DEL C.D.A."MESSANA"- SCATUR VIAGGI (QUOTA COMPARTECIPAZIONE ANZIANI)	RIACCERTAMENTO CONSUNTIVO 2011	-3.326,00
142137/20	2010	34	PUBBLICO INCANTO X SERVIZ. GESTIONE DELLA COMUNITA' ALLOGGIO COMUN. X DISABILI PSICHICI ED ADULTI INABILI GRAVI " ORONZO	RIACCERTAMENTO CONSUNTIVO 2011	-21.827,23
142137/30	2010	93	BANDO GARA X SERVIZI ASSISTENZA DOMIC. MALATI ONCOLOGICI GRAVI X 43 SETTIMANE	RIACCERTAMENTO CONSUNTIVO 2011	-1.627,34
142137/40	2010	163	IMPEGNO SPESE ECONOMICHE PER L'ANNO 2010.	RIACCERTAMENTO CONSUNTIVO 2011	-472,50
142230	2010	1520	AFFID. PROG.ANZIANI BISOGNI ED ASPETTATIVE DI OGGI E DOMANI X UN SERVIZIO SOCIALE SEMPRE PIU' VICINO AI SUOI UTENTI - DOTT. M. GRIMAUDO	RIACCERTAMENTO CONSUNTIVO 2011	-0,20
142235/80	2001	4315	FONDO DISPONIBILE 2001	RIACCERTAMENTO CONSUNTIVO 2011	-3.692,40
142235/80	2003	2179	TRAT.PRIV.X REALIZZ.PROGETTO NIDO FAMIGLIA-ART.5 L.285/97 I.A	RIACCERTAMENTO CONSUNTIVO 2011	-9.697,80
142235/80	2003	2180	TRATT.PRIV.X REALIZZ.PROGETTO ZEROTRE-ART.5 L.285/97 I.A	RIACCERTAMENTO CONSUNTIVO 2011	-26,04
142351	2010	1309	APPROVAZIONE PROGETTI INDIVIDUALIZZATI DI ACCOMPAGNAMENTO AL LAVORO ANNO 2010	RIACCERTAMENTO CONSUNTIVO 2011	-3.750,00
142351/86	2009	544	CONTRIBUTO DI SOSTEGNO X L'ACCESSO ALLE ABITAZIONI L.431/98 ANNO 2006	RIACCERTAMENTO CONSUNTIVO 2011	-0,01
142510/01	2008	5759	F.DO DISPONIBILE ANNO 2008	RIACCERTAMENTO CONSUNTIVO 2011	-90,00
142510/01	2009	1757	FONDO DISPONIBILE ANNO 2009	RIACCERTAMENTO CONSUNTIVO 2011	-947,59
142510/07	2008	5792	F.DO DISPONIBILE ANNO 2008	RIACCERTAMENTO CONSUNTIVO 2011	-8.915,95
142510/07	2009	1706	FONDO DISPONIBILE ANNO 2009	RIACCERTAMENTO CONSUNTIVO 2011	-21.882,00
142520	2009	1532	AFFIDAM.X FORNIT.CALZATURE E PANNOLINI X ASILI NIDO COMUNALI- FARMACIA SPINELLI	RIACCERTAMENTO CONSUNTIVO 2011	-0,08
142520	2010	83	AFFIDAM.X FORNIT.PRODOTTI X L'IGIENE E LA PULIZIA LOCALI ASILI NIDO COMUNALI- DITTA SAVI	RIACCERTAMENTO CONSUNTIVO 2011	-0,20
142520	2010	86	AFFIDAM.X FORNIT.DI ARTICOLI DI PRIMA INFANZIA X ASILI NIDO COMUNALI- FARMACIA BAMBINA	RIACCERTAMENTO CONSUNTIVO 2011	-24,10
142520	2010	116	AFFIDAM. X FORNITURA GENERI ORTOFRUTTICOLI X GLI ASILI NIDO COMUNALI ANNO 2010 - ORTOFRIGO	RIACCERTAMENTO CONSUNTIVO 2011	-7,91
142520	2010	159	IMPEGNO SPESE ECONOMICHE PER L'ANNO 2010.	RIACCERTAMENTO CONSUNTIVO 2011	-25,02
142520	2010	1474	IMP.SPESA X LA FORNIT. CANCELLERIA VARI SETTORI ANNO 2011 - FILIPPI	RIACCERTAMENTO CONSUNTIVO 2011	-1.550,00
142530	2007	2412	AFFIDAM.TRAFFICO TELEFONIA FISSA A WIND	RIACCERTAMENTO CONSUNTIVO 2011	-300,00
142530	2009	281	IMPEGNI TELECOM ANNO 2009	RIACCERTAMENTO CONSUNTIVO 2011	-169,63
142530	2010	160	IMPEGNO SPESE ECONOMICHE PER L'ANNO 2010.	RIACCERTAMENTO CONSUNTIVO 2011	-447,60
142530	2010	321	IMPEGNO TELEFONIA FISSA ANNO 2010	RIACCERTAMENTO CONSUNTIVO 2011	-666,70

142630	2009	1528	AFFIDAMENTO X SERVIZIO SOSTITUTIVO TRASPORTO DISABILI AL CSR DI ALCAMO	RIACCERTAMENTO CONSUNTIVO 2011		-114,00
142710/01	2009	1759	FONDO DISPONIBILE ANNO 2009	RIACCERTAMENTO CONSUNTIVO 2011		-2.119,94
142710/07	2008	5793	F.DO DISPONIBILE ANNO 2008	RIACCERTAMENTO CONSUNTIVO 2011		-2.124,55
142710/07	2009	1707	FONDO DISPONIBILE ANNO 2009	RIACCERTAMENTO CONSUNTIVO 2011		-2.738,85
142720	2009	1408	AFFIDAM.X FORNIT.MATERIALE DI RICAMBI X AUTOMEZZI TRASPORTO H- RS RICAMBI	RIACCERTAMENTO CONSUNTIVO 2011		-8,31
142720	2010	164	IMPEGNO SPESE ECONOMICHE PER L'ANNO 2010.	RIACCERTAMENTO CONSUNTIVO 2011		-228,23
142720	2010	182	IMP. SPESA X ACQUISTO CARBURANTE PER AUTOTRAZIONE TRAMITE SISTEMA FUEL CARD ANNO 2010 X IL SETTORE POLITICHE SOCIALI	RIACCERTAMENTO CONSUNTIVO 2011		-5.021,66
142720	2010	1335	AFFIDAM X ACQUISTO MATERIALE DI RICAMBI PER GLI AUTOMEZZI ADIBITI AL TRASPORTO DISABILI - NOVERI	RIACCERTAMENTO CONSUNTIVO 2011		-31,24
142720	2010	1472	IMP.SPESA X LA FORNIT. CANCELLERIA VARI SETTORI ANNO 2011 - FILIPPI	RIACCERTAMENTO CONSUNTIVO 2011 det.n.552 del 02-03-2011	giusta	-930,00
142730	2010	19	BANDO GARA X ASSICURAZIONE R.C.A. E RISCHI ACCESSORI AUTOPARCO COMUNALE BIENNIO 30.06.2009/30.06.2011	RIACCERTAMENTO CONSUNTIVO 2011		-54,30
142730	2010	161	IMPEGNO SPESE ECONOMICHE PER L'ANNO 2010.	RIACCERTAMENTO CONSUNTIVO 2011		-823,90
142730	2010	514	AFFIDAM.X TRASCRIZIONE ATTO DI VENDITA AUTOVEICOLO X TRASPORTO H-AGENZIA ENNIO	RIACCERTAMENTO CONSUNTIVO 2011		-120,62
142730	2010	651	ESTENSIONE CONTRATTO ASSICURAZIONE RCA NUOVO AUTOMEZZO SETT.SERV.SOC.1.7/30.6.2010 -UNIPOL	RIACCERTAMENTO CONSUNTIVO 2011		-1.152,50
142731	2007	2405	AFFIDAM.TRAFFICO TELEFONIA FISSA A WIND	RIACCERTAMENTO CONSUNTIVO 2011		-800,00
142731	2010	259	IMPEGNI TELEFONIA MOBILE ANNO 2010	RIACCERTAMENTO CONSUNTIVO 2011		-45,68
142731	2010	322	IMPEGNO TELEFONIA FISSA ANNO 2010	RIACCERTAMENTO CONSUNTIVO 2011		-411,32
142731	2010	340	IMPEGNI PATHNET ANNO 2010	RIACCERTAMENTO CONSUNTIVO 2011		-66,84
142731	2010	650	ESTENSIONE CONTRATTO ASSICURAZIONE RCA NUOVO AUTOMEZZO SETT.POLITICHE SOCIALIFINO AL 30.6.2010 -UNIPOL	RIACCERTAMENTO CONSUNTIVO 2011		-86,47
143110/01	2008	5762	F.DO DISPONIBILE ANNO 2008	RIACCERTAMENTO CONSUNTIVO 2011		-137,37
143110/01	2009	1761	FONDO DISPONIBILE ANNO 2009	RIACCERTAMENTO CONSUNTIVO 2011		-614,83
143110/07	2008	5794	F.DO DISPONIBILE ANNO 2008	RIACCERTAMENTO CONSUNTIVO 2011		-7.988,51
143110/07	2009	1708	FONDO DISPONIBILE ANNO 2009	RIACCERTAMENTO CONSUNTIVO 2011		-6.358,00
143120	2008	4343	BANDO GARA FORNIT.PNEUMAT.RIPAR. EQUILIB.AUTOM.SPORT.TURIS.	GOMME RIACCERTAMENTO CONSUNTIVO 2011		-4,64
143120	2010	158	IMPEGNO SPESE ECONOMICHE PER L'ANNO 2010.	RIACCERTAMENTO CONSUNTIVO 2011		-411,88

143120	2010	184	IMP. SPESA X ACQUISTO CARBURANTE PER AUTOTRAZIONE TRAMITE SISTEMA FUEL CARD ANNO 2010 X SETTORE SPORT, TURISMO E SPETT.	RIACCERTAMENTO CONSUNTIVO 2011	-7,48
143130	2009	454	IMPEGNO SPESA X FORNITURA GAS METANO PALESTRA GRIMAUDDI DI VIA VERGA ANNO 2009	RIACCERTAMENTO CONSUNTIVO 2011	-181,66
143130	2010	27	BANDO GARA X ASSICURAZIONE R.C.A. E RISCHI ACCESSORI AUTOPARCO COMUNALE BIENNIO 30.06.2009/30.06.2011	RIACCERTAMENTO CONSUNTIVO 2011	-39,09
143130	2010	157	IMPEGNO SPESE ECONOMICHE PER L'ANNO 2010.	RIACCERTAMENTO CONSUNTIVO 2011	-92,99
143130	2010	323	IMPEGNO TELEFONIA FISSA ANNO 2010	RIACCERTAMENTO CONSUNTIVO 2011	-1.556,73
143130	2010	341	IMPEGNI PATHNET ANNO 2010	RIACCERTAMENTO CONSUNTIVO 2011	-167,16
143131	2007	2420	AFFIDAM.TRAFFICO TELEFONIA FISSA A WIND	RIACCERTAMENTO CONSUNTIVO 2011	-960,00
143131	2010	296	IMPEGNO ENERGIA ELETTRICA ANNO 2010	RIACCERTAMENTO CONSUNTIVO 2011	-2,36
143210/01	2008	5764	F.DO DISPONIBILE ANNO 2008	RIACCERTAMENTO CONSUNTIVO 2011	-35,54
143210/01	2009	1763	FONDO DISPONIBILE ANNO 2009	RIACCERTAMENTO CONSUNTIVO 2011	-300,94
143210/07	2008	5795	F.DO DISPONIBILE ANNO 2008	RIACCERTAMENTO CONSUNTIVO 2011	-1.271,12
143210/07	2009	1709	FONDO DISPONIBILE ANNO 2009	RIACCERTAMENTO CONSUNTIVO 2011	-628,57
143220	2010	1358	INTEGRAZIONE IMP. X ACQUISTO CARBURANTE PER AUTOTRAZIONE TRAMITE SISTEMA FUEL CARD ANNO 2010 X SETTORE SPORT, TURISMO E SPETT.	RIACCERTAMENTO CONSUNTIVO 2011	-2.241,32
143330	2010	1379	APPROVAZIONE PROGRAMMA "NATALE AD ALCAMO 2010"	RIACCERTAMENTO CONSUNTIVO 2011	-108,00
211150/61	2010	1586	FONDO DISPONIBILE 2010	RIACCERTAMENTO CONSUNTIVO 2011	-21,30
212750/96	2009	1814	FONDO DISPONIBILE ANNO 2009	RIACCERTAMENTO CONSUNTIVO 2011	-2,89
214130/96	1997	866	COSTR.CASERMA VV.UU E UFFICI COM VEDI DG N.290/90	RIACCERTAMENTO RESIDUI 2011	-74.859,89
214210/70	2007	5015	FONDO DISPONIBILE ANNO 2007	RIACCERTAMENTO CONSUNTIVO 2011	-54,88
214210/70	2009	1798	FONDO DISPONIBILE ANNO 2009	RIACCERTAMENTO CONSUNTIVO 2011	-2,40
214350/60	2009	1823	FONDO DISPONIBILE ANNO 2009	RIACCERTAMENTO CONSUNTIVO 2011	-124,95
231111/78	2009	391	MANUTENZIONE STRAORDINARIA RETE IDRICA P.T. 2009-2011	RIACCERTAMENTO CONSUNTIVO 2011	-490,98
231111/78	2009	394	MANUTENZIONE STRAORDINARIA VIABILITA' INTERNA P.T.2009-2011	RIACCERTAMENTO CONSUNTIVO 2011	-19.800,37
231111/78	2010	37	ACQUISTO UNITA' IMMOB.VIA P.OPERA PASTORE	RIACCERTAMENTO CONSUNTIVO 2011	-13.536,45
231112/97	2007	5019	FONDO DISPONIBILE ANNO 2007	RIACCERTAMENTO CONSUNTIVO 2011	-6.000,00
231113/77	2003	3743	APPROV.PROG.LAV.MANUT.STRAORD. RETE FOGNANTE COMUNALE	RIACCERTAMENTO CONSUNTIVO 2011	-1.445,32

231113/77	2004	3746	APPROV.PROG.MANUT.STRAORD.RETE FOGNANTE COMUNALE COTT.FIDUC.	RIACCERTAMENTO CONSUNTIVO 2011	-5.000,00
231114/70	2003	4006	FONDO DISPONIBILE ANNO 2003	RIACCERTAMENTO CONSUNTIVO 2011	-1.342,74
231131/78	1997	2132	F.DO DISPONIBILE ANNO 1997	RIACCERTAMENTO CONSUNTIVO 2011	-672,68
231131/78	2001	4297	F.DO DISPONIBILE 2001-SPESA X FINANZ.OPERE DI URBANIZZ.PRIM.	RIACCERTAMENTO CONSUNTIVO 2011	-32,00
231131/78	2004	4338	FONDO DISPONIBILE ANNO 2004	RIACCERTAMENTO CONSUNTIVO 2011-	-13.466,11
231131/78	2005	4253	FONDO DISPONIBILE 2005	RIACCERTAMENTO CONSUNTIVO 2011	-25.131,90
231132/90	1996	1907	IMP.X INC.PROG.E D.L.ING.CAROLLO X LAV.PARCH.AUT.PESAN.-DG 523/96	RIACCERTAMENTO CONSUNTIVO 2011	-871,82
231132/90	1996	1908	INC.REDAZ.STUDIO GEOMORFOL.X IND AGINE GEOGNOST.LAV.REAL.PARCHEGG	RIACCERTAMENTO CONSUNTIVO 2011	-2.998,80
231132/90	1996	1913	IMP.SPESA X LAV.URB.PRIM.PPRU 4 VEDI CC 28/97	RIACCERTAMENTO CONSUNTIVO 2011	-1.511,67
231132/90	1997	1699	IMP.SPESA X LAV.URB.PRIM.PPRU 2 1^STRALCIO VEDI DG 298 E CC35/97	RIACCERTAMENTO CONSUNTIVO 2011	-22.670,70
231132/90	1997	1701	IMP.SPESA X LAV.URB.PRIM.PPRU 4 VEDI CC 35/97	RIACCERTAMENTO CONSUNTIVO 2011	-11.737,69
232150/61	2010	1602	FONDO DISPONIBILE 2010	RIACCERTAMENTO RESIDUI 2011	-72,00
232150/96	2009	1812	FONDO DISPONIBILE ANNO 2009	RIACCERTAMENTO RESIDUI 2011	-645,00
232210/90	1998	3618	FONDO DISPONIBILE 1998	RIACCERTAMENTO RESIDUI 2011.	-3.762,04
232210/90	2002	4342	F.DO DISPONIBILE ANNO 2002 X MANUT.STRAORDINARIA STRADE	RIACCERTAMENTO RESIDUI 2011	-2.057,21
232210/97	2008	5425	SISTEM.VIA PORTA PALERMO E SVINC C.DA FURCHI.P.T.2011-2013 (INCARICO GEOL.CULMONE G. X EURO 16.673,00)	RIACCERTAMENTO RESIDUI 2011	-67,52
232211/96	1985	453	APPRO.PROG.LAVORI RISTRUTT.PASS. TONNARA BATTIGIA 1 STRALCIO	RIACCERTAMENTO RESIDUI 2011	-10.902,83
232411/77	2006	4013	IMP.SPESA LAV.MANUT.STRAORDINAR. RETE FOGNARIA COMUNALE	RIACCERTAMENTO RESIDUI 2011	-4.976,03
232432/83	1978	411	COSTRUZ.RETE IDRICA INTERNA 1 LOTTO- PROVENIENZA 1980	RIACCERTAMENTO RESIDUI 2011	-3.461,86
232433/80	1982	1928	RES.IMP.X COSTR.RETE IDRICA F.S.	RIACCERTAMENTO RESIDUI 2011	-2.410,48
232433/80	1982	1929	APP.ATT.CONT.COLLE RATA SALDO X LAV.COSTR.RETE IDR.INT.SOST.ESES	RIACCERTAMENTO RESIDUI 2011	-11.785,25
232510/76	2010	1604	FONDO DISPONIBILE 2010	RIACCERTAMENTO CONSUNTIVO 2011	-107,93
232510/77	2006	3813	IMP.SPESA MANUT.STRAORDINARIA AL PATRIMONIO EDILIZIO COMUNALE	RIACCERTAMENTO RESIDUI 2011	-3.740,15
232510/77	2006	4085	FONDO DISPONIBILE	RIACCERTAMENTO RESIDUI 2011	-959,57
232511/61	2007	5022	FONDO DISPONIBILE ANNO 2007	RIACCERTAMENTO CONSUNTIVO 2011	-1.600,00
232513/90	1999	3549	F.DO DISPONIBILE ANNO 1999 PER OPERE PER IL GIUBILEO	RIACCERTAMENTO RESIDUI 2011	-697,55
232513/90	2002	4350	FONDO DISPONIBILE 2002 SISTEMAZ. AREA ADIACENTE SCUOLA N.NAVARRA	RIACCERTAMENTO RESIDUI 2011	-1,00

232515/80	1996	495	F.DO DISP.1996 DA DESTINARE ALLA REALIZZ.OO.PP.INTERESSE SOCIALE	RIACCERTAMENTO RESIDUI 2011	-145,49
232515/80	2004	4332	FONDO DISPONIBILE ANNO 2004	RIACCERTAMENTO RESIDUI 2011	-243,69
232515/90	2005	3238	IMP.SPESA X MANUT.LOCALI SEDE DEL SETTORE PROMOZ.ECONOMICA	RIACCERTAMENTO CONSUNTIVO 2011	-3.593,45
232515/96	1990	1047	FONDO DISPONIBILE - VEDI NOTA 11311/2010	RIACCERTAMENTO RESIDUI 2011	-30,00
232516/60	1999	3536	F.DO DISPONIBILE ANNO 1999 PER OO.UU. GURS 42/99	RIACCERTAMENTO RESIDUI 2011	-1.549.370,70
232516/60	1999	3537	F.DO DISPONIBILE ANNO 1999 PER OO.UU. GURS 42/99	RIACCERTAMENTO RESIDUI 2011	-1.032.913,80
232516/60	1999	3538	F.DO DISPONIBILE ANNO 1999 PER OO.UU. GURS 42/99	RIACCERTAMENTO RESIDUI 2011	-135.740,71
232516/60	1999	3539	F.DO DISPONIBILE ANNO 1999 PER ART.11 L.179/92 GURS 42/99	RIACCERTAMENTO RESIDUI 2011	-619.748,28
232516/60	1999	3540	F.DO DISPONIBILE ANNO 1999 PER ART.11 L.179/92 GURS 42/99	RIACCERTAMENTO RESIDUI 2011	-81.083,73
232516/60	1999	3541	F.DO DISPONIBILE ANNO 1999 PER OO.PP. ASSESS. PRESIDENZA	RIACCERTAMENTO RESIDUI 2011	-834.006,56
232518/90	1999	3853	FONDO DISPONIBILE ANNO 1999 (GEOM.SESSA)	RIACCERTAMENTO RESIDUI 2011	-209,51
232539/90	1997	2051	FONDO DISP.1997 X MANUT.STRAORD. EDIFICI COMUNALI	RIACCERTAMENTO RESIDUI 2011	-539,71
232560/70	2004	2762	FONDO DISPON.X PROGETTAZIONI	RIACCERTAMENTO RESIDUI 2011	-3.119,00
232570/90	2000	4121	F.DO DISP.2000 X CONTRIB.CONTO CAPITALE CHIESA S.GIUSEPPE	RIACCERTAMENTO RESIDUI 2011	-77.468,53
232610/61	2010	1606	FONDO DISPONIBILE 2010	RIACCERTAMENTO RESIDUI 2011	-1,41
232610/96	2009	1826	FONDO DISPONIBILE ANNO 2009	RIACCERTAMENTO RESIDUI 2011	-210,68
232650/61	2008	5698	FONDO DISPONIBILE ANNO 2008	RIACCERTAMENTO RESIDUI 2011	-0,25
233151/90	2002	4352	FONDO DISPONIBILE ANNO 2002 PER ACQUISTO ARREDO URBANO	RIACCERTAMENTO RESIDUI 2011	-553,88
234110/71	2009	1636	F.DO DISPONIBILE ANNO 2009 PER OPERE DI RISANAMENTO AMBIENTALE CONNESSE ALLA CHIUSURA DISCARICA VALLONE MONACO - EX O.C. 1726/04	RIACCERTAMENTO CONSUNTIVO 2011	-302,12
234159/90	2006	4236	FONDO DISPONIBILE 2006	RIACCERTAMENTO CONSUNTIVO 2011	-145,00
234210/90	1998	3610	APPR.PROG.LAV.REAL.VERDE PUBL. PIANI REC.(413000,00-DT.1464/05	RIACCERTAMENTO CONSUNTIVO 2011	-2.128,91
234210/90	2000	4102	FONDO DISPONIBILE ANNO 2000	RIACCERTAMENTO CONSUNTIVO 2011	-5.000,00
234210/90	2002	4356	INCARICO PROFESS.REDAZ.PIANO DI ADEGUAMEN.DISC.RSU-FONDO DISPON.	RIACCERTAMENTO CONSUNTIVO 2011	-10.000,00
234230/90	1993	1941	INCAR.DI COLL.ARCH.CANALE V.LAV. SISTEM.VERDE PUBL.AREE CIM.S.S.	RIACCERTAMENTO CONSUNTIVO 2011	-1.032,91
234230/90	1996	1936	RES.IMP.X APPR.PROG.ESUCUT.PARCO URBAN.C-DA CAMPAN.APPR.GARA	RIACCERTAMENTO CONSUNTIVO 2011	-3.364,90
234230/90	1997	895	IMP.X PARCO URBANO C/DA CAMPANEL LA-PR.GEN.5 PRIO.SETT.5-PT 97/99	RIACCERTAMENTO CONSUNTIVO 2011	-31.193,17
234230/90	1999	3850	FONDO DISPONIBILE ANNO 1999	RIACCERTAMENTO CONSUNTIVO 2011	-2.040,00
234310/70	2008	5743	FONDO DISPONIBILE ANNO 2008	RIACCERTAMENTO RESIDUI 2011	-0,15
234310/70	2010	1611	FONDO DISPONIBILE 2010	RIACCERTAMENTO RESIDUI 2011	-4.000,00
234350/61	2009	771	APPROVAZ.PATTI E CONDIZ. E BANDO GARA X ACQUISTO FURGONE TRICICLO MOTORE MODIFICATO E COPERTO SERV. CIMITERIALE	RIACCERTAMENTO RESIDUI 2011	-384,00
234350/61	2010	1612	FONDO DISPONIBILE 2010	RIACCERTAMENTO RESIDUI 2011	-3,80
235550/61	2009	1832	FONDO DISPONIBILE ANNO 2009	RIACCERTAMENTO CONSUNTIVO 2011	-9,20

235680/90	1998	2817	CONF.INC.CISPEL TOOSCANA PROGETT SERVIZI COMUNALI	RIACCERTAMENTO CONSUNTIVO 2011	-21.691,19
235750/60	2009	1172	IMP.SPESA X ACQUISTO N.25 GAZEBO X IL MERCATO DEGLI AGRICOLTORI APPROV.CAPITOL. D'APPALTO E BANDO GARA	RIACCERTAMENTO CONSUNTIVO 2011	-591,60
235750/62	2008	5702	FONDO DISPONIBILE ANNO 2008	RIACCERTAMENTO CONSUNTIVO 2011	-5,00
235770/96	2008	5271	APPR.SCHEMA BANDO PUBBL.CONCES. INCENTIVI SETTORE ZOOTECNICO	RIACCERTAMENTO CONSUNTIVO 2011	-440,89
241110/90	2001	4296	FONDO DISPONIBILE 2001	RIACCERTAMENTO CONSUNTIVO 2011	-2.488,66
241139/90	1996	375	LAVORI E MESSA IN SICUREZZA SCUOLE MATERNE APORTI COLLODI PIANO TRIENNALE 2010-2012	RIACCERTAMENTO CONSUNTIVO 2011	-9.547,81
241210/90	2002	4337	FONDO DISPONIBILE ANNO 2002	RIACCERTAMENTO CONSUNTIVO 2011	-4.075,47
241210/96	1997	2059	FONDO DISPONIBILE 1997	RIACCERTAMENTO CONSUNTIVO 2011	-2.256,99
241239/83	1982	380	COSTRUZ.EDIFICIO SCUOLE ELEMENT. APPR.PROGETTO	RIACCERTAMENTO CONSUNTIVO 2011	-27.506,53
241310/90	2001	4295	FONDO DISPONIBILE 2001	RIACCERTAMENTO CONSUNTIVO 2011	-1.560,01
241310/90	2002	4339	FONDO DISPONIBILE ANNO 2002	RIACCERTAMENTO CONSUNTIVO 2011	-321,81
241639/90	1993	396	RISTRUTT.EX CINEMA MARCONI	RIACCERTAMENTO CONSUNTIVO 2011	-92.469,62
241639/90	1996	397	LAVORI ARRED.CINE TEATRO EURO ANNULL.PARZIALMENTE	RIACCERTAMENTO CONSUNTIVO 2011	-2.065,83
242510/90	2010	1619	FONDO DISPONIBILE 2010	RIACCERTAMENTO CONSUNTIVO 2011	-5,76
243110/90	1997	1717	RES.IMP.X COMP.RISTR.CENT.SPORT. CATELLA-PG 6/PS 1 PT 97/99(CC35)	RIACCERTAMENTO CONSUNTIVO 2011	-789,78
243110/90	1999	3534	F.DO DISPONIBILE ANNO 1999 PER MANUT.STRAORD. PALESTRA 3 SANTI	RIACCERTAMENTO CONSUNTIVO 2011	-3.651,89
243110/90	2003	3992	IMP.SPESA RISTRUT.POLISPORT. BAGOLINO ESTRATTO BANDO GARA	RIACCERTAMENTO CONSUNTIVO 2011	-691,33
400001	2010	1188	INPEGNO SOMMA PER MANCATA RISCOSSIONE DI ASSEGNI DA PARTE DI: ALESSI MASSIMILIANO - SOMMA INCAMERATA CON REV.N.5009/2010	RIACCERTAMENTO CONSUNTIVO 2011	-8,00
400001	2010	1189	INPEGNO SOMMA PER MANCATA RISCOSSIONE DI ASSEGNI DA PARTE DI: ANGILERI VITA - SOMMA INCAMERATA CON REVR.N.5010/2010	RIACCERTAMENTO CONSUNTIVO 2011	-6,00
400001	2010	1190	INPEGNO SOMMA PER MANCATA RISCOSSIONE DI ASSEGNI DA PARTE DI: BIRENTI MARIO - SOMMA INCAMERATA CON REV.N.5011/2010	RIACCERTAMENTO CONSUNTIVO 2011	-6,00
400001	2010	1191	INPEGNO SOMMA PER MANCATA RISCOSSIONE DI ASSEGNI DA PARTE DI: BLUNDA LIBORIO - SOMMA INCAMERATA CON REV.N.5012/2010	RIACCERTAMENTO CONSUNTIVO 2011	-8,00
400001	2010	1192	INPEGNO SOMMA PER MANCATA RISCOSSIONE DI ASSEGNI DA PARTE DI: BONGIORNO STEFANO - SOMMA INCAMERATA CON REV.N.5013/2010	RIACCERTAMENTO CONSUNTIVO 2011	-8,00

400001	2010	1193	INPEGNO SOMMA PER MANCATA RISCOSSIONE DI ASSEGNI DA PARTE DI: BOSCHETTI LOREDANA - SOMMA INCAMERATA CON REV.N.5014/2010	RIACCERTAMENTO CONSUNTIVO 2011	-8,00
400001	2010	1194	INPEGNO SOMMA PER MANCATA RISCOSSIONE DI ASSEGNI DA PARTE DI: CHAOUI SAID - SOMMA INCAMERATA CON REV.N.5015/2010	RIACCERTAMENTO CONSUNTIVO 2011	-11,00
400001	2010	1195	INPEGNO SOMMA PER MANCATA RISCOSSIONE DI ASSEGNI DA PARTE DI: COPPOLA FRANCESCO PAOLO - SOMMA INCAMERATA CON REV.N.5016/2010	RIACCERTAMENTO CONSUNTIVO 2011	-8,00
400001	2010	1196	INPEGNO SOMMA PER MANCATA RISCOSSIONE DI ASSEGNI DA PARTE DI: COSENTINO ANTONINO - SOMMA INCAMERATA CON REV.N.5017/2010	RIACCERTAMENTO CONSUNTIVO 2011	-8,00
400001	2010	1197	INPEGNO SOMMA PER MANCATA RISCOSSIONE DI ASSEGNI DA PARTE DI: CUCINELLA BENDETTO - SOMMA INCAMERATA CON REV.N.5018/2010	RIACCERTAMENTO CONSUNTIVO 2011	-8,00
400001	2010	1198	INPEGNO SOMMA PER MANCATA RISCOSSIONE DI ASSEGNI DA PARTE DI: DI GRICOLI SALVATORE - SOMMA INCAMERATA CON REV.N.5019/2010	RIACCERTAMENTO CONSUNTIVO 2011	-8,00
400001	2010	1199	INPEGNO SOMMA PER MANCATA RISCOSSIONE DI ASSEGNI DA PARTE DI: FIRENZE LUIGI - SOMMA INCAMERATA CON REV.N.5020/2010	RIACCERTAMENTO CONSUNTIVO 2011	-9,00
400001	2010	1200	INPEGNO SOMMA PER MANCATA RISCOSSIONE DI ASSEGNI DA PARTE DI: FORTE ANGELO - SOMMA INCAMERATA CON REV.N.5021/2010	RIACCERTAMENTO CONSUNTIVO 2011	-8,00
400001	2010	1201	INPEGNO SOMMA PER MANCATA RISCOSSIONE DI ASSEGNI DA PARTE DI: GARITO VINCENZO - SOMMA INCAMERATA CON REV.N.5022/2010	RIACCERTAMENTO CONSUNTIVO 2011	-11,00
400001	2010	1202	INPEGNO SOMMA PER MANCATA RISCOSSIONE DI ASSEGNI DA PARTE DI: GUGGINO IGNAZIO - SOMMA INCAMERATA CON REV.N.5023/2010	RIACCERTAMENTO CONSUNTIVO 2011	-8,00
400001	2010	1203	INPEGNO SOMMA PER MANCATA RISCOSSIONE DI ASSEGNI DA PARTE DI: HOSSANI MOHAMED - SOMMA INCAMERATA CON REV.N.5024/2010	RIACCERTAMENTO CONSUNTIVO 2011	-8,00
400001	2010	1204	INPEGNO SOMMA PER MANCATA RISCOSSIONE DI ASSEGNI DA PARTE DI: MANISCALCO SALVATORE - SOMMA INCAMERATA CON REV.N.5025/2010	RIACCERTAMENTO CONSUNTIVO 2011	-8,00
400001	2010	1205	INPEGNO SOMMA PER MANCATA RISCOSSIONE DI ASSEGNI DA PARTE DI: NIZZA VITA - SOMMA INCAMERATA CON REV.N.5026/2010	RIACCERTAMENTO CONSUNTIVO 2011	-6,00
400001	2010	1206	INPEGNO SOMMA PER MANCATA RISCOSSIONE DI ASSEGNI DA PARTE DI: OCCHIPINTI SANTORO - SOMMA INCAMERATA CON REV.N.5027/2010	RIACCERTAMENTO CONSUNTIVO 2011	-11,00
400001	2010	1207	INPEGNO SOMMA PER MANCATA RISCOSSIONE DI ASSEGNI DA PARTE DI: PALMA ANTONIO - SOMMA INCAMERATA CON REV.N.5028/2010	RIACCERTAMENTO CONSUNTIVO 2011	-8,00
400001	2010	1208	INPEGNO SOMMA PER MANCATA RISCOSSIONE DI ASSEGNI DA PARTE DI: PANTALEO TOMMASO - SOMMA INCAMERATA CON REV.N.5029/2010	RIACCERTAMENTO CONSUNTIVO 2011	-8,00
400001	2010	1209	INPEGNO SOMMA PER MANCATA RISCOSSIONE DI ASSEGNI DA PARTE DI: PASSAVANI DOROTEA - SOMMA INCAMERATA CON REV.N.5030/2010	RIACCERTAMENTO CONSUNTIVO 2011	-8,00

400001	2010	1210	INPEGNO SOMMA PER MANCATA RISCOSSIONE DI ASSEGNI DA PARTE DI: PICONE VITO - SOMMA INCAMERATA CON REV.N.5031/2010	RIACCERTAMENTO CONSUNTIVO 2011	-8,00
400001	2010	1211	INPEGNO SOMMA PER MANCATA RISCOSSIONE DI ASSEGNI DA PARTE DI: PITARRESI PAOLO - SOMMA INCAMERATA CON REV.N.5032/2010	RIACCERTAMENTO CONSUNTIVO 2011	-6,00
400001	2010	1212	INPEGNO SOMMA PER MANCATA RISCOSSIONE DI ASSEGNI DA PARTE DI: RICCOBONO GIUSEPPE - SOMMA INCAMERATA CON REV.N.5033/2010	RIACCERTAMENTO CONSUNTIVO 2011	-8,00
400001	2010	1213	INPEGNO SOMMA PER MANCATA RISCOSSIONE DI ASSEGNI DA PARTE DI: RUSSO GIUSEPPA - SOMMA INCAMERATA CON REV.N.5034/2010	RIACCERTAMENTO CONSUNTIVO 2011	-8,00
400001	2010	1214	INPEGNO SOMMA PER MANCATA RISCOSSIONE DI ASSEGNI DA PARTE DI: SAID MUSTAPHA - SOMMA INCAMERATA CON REV.N.5035/2010	RIACCERTAMENTO CONSUNTIVO 2011	-8,00
400001	2010	1215	INPEGNO SOMMA PER MANCATA RISCOSSIONE DI ASSEGNI DA PARTE DI: SCIBILIA ANTONINO GABRIELE - SOMMA INCAMERATA CON REV.N.5036/2010	RIACCERTAMENTO CONSUNTIVO 2011	-8,00
400001	2010	1216	INPEGNO SOMMA PER MANCATA RISCOSSIONE DI ASSEGNI DA PARTE DI: SPORTARO MASSIMO - SOMMA INCAMERATA CON REV.N.5037/2010	RIACCERTAMENTO CONSUNTIVO 2011	-8,00
400001	2010	1217	INPEGNO SOMMA PER MANCATA RISCOSSIONE DI ASSEGNI DA PARTE DI: TERMINELLI COSIMO - SOMMA INCAMERATA CON REV.N.5038/2010	RIACCERTAMENTO CONSUNTIVO 2011	-8,00
400001	2010	1218	INPEGNO SOMMA PER MANCATA RISCOSSIONE DI ASSEGNI DA PARTE DI: TILOTTA BALDASSARE - SOMMA INCAMERATA CON REV.N.5039/2010	RIACCERTAMENTO CONSUNTIVO 2011	-8,00
400001	2010	1219	INPEGNO SOMMA PER MANCATA RISCOSSIONE DI ASSEGNI DA PARTE DI: TAMBARELLO GRAZIA BENEDETTA - SOMMA INCAMERATA CON REV.N.5040/2010	RIACCERTAMENTO CONSUNTIVO 2011	-8,00
400001	2010	1220	INPEGNO SOMMA PER MANCATA RISCOSSIONE DI ASSEGNI DA PARTE DI: VENTO GASPARE - SOMMA INCAMERATA CON REV.N.5041/2010	RIACCERTAMENTO CONSUNTIVO 2011	-8,00
400001	2010	1221	INPEGNO SOMMA PER MANCATA RISCOSSIONE DI ASSEGNI DA PARTE DI: LOMBARDO MATTEO - SOMMA INCAMERATA CON REV.N.5042/2010	RIACCERTAMENTO CONSUNTIVO 2011	-83,71
400001	2010	1222	INPEGNO SOMMA PER MANCATA RISCOSSIONE DI ASSEGNI DA PARTE DI: RUVOLO PIETRO - SOMMA INCAMERATA CON REV.N.5043/2010	RIACCERTAMENTO CONSUNTIVO 2011	-25,00
400001	2010	1223	INPEGNO SOMMA PER MANCATA RISCOSSIONE DI ASSEGNI DA PARTE DI: BUTNARIUC COSTANTIN - SOMMA INCAMERATA CON REV.N.5044/2010	RIACCERTAMENTO CONSUNTIVO 2011	-22,20
400001	2010	1224	INPEGNO SOMMA PER MANCATA RISCOSSIONE DI ASSEGNI DA PARTE DI: BUTERA GAETANA - SOMMA INCAMERATA CON REV.N.5045/2010	RIACCERTAMENTO CONSUNTIVO 2011	-42,71
400001	2010	1225	INPEGNO SOMMA PER MANCATA RISCOSSIONE DI ASSEGNI DA PARTE DI: FERRARA VINCENZO - SOMMA INCAMERATA CON REV.N.5046/2010	RIACCERTAMENTO CONSUNTIVO 2011	-59,81
400001	2010	1226	INPEGNO SOMMA PER MANCATA RISCOSSIONE DI ASSEGNI DA PARTE DI: LABITA GIUSEPPE - SOMMA INCAMERATA CON REV.N.5047/2010	RIACCERTAMENTO CONSUNTIVO 2011	-24,59

400001	2010	1529	RUOLO PRINCIPALE TARSU ANNO 2010 QUOTA TRIBUTO PROVINCIALE	RIACCERTAMENTO CONSUNTIVO 2011	-147.600,00
400001	2010	1530	RUOLO SUPPLETIVO TARSU ANNO 2010 QUOTA TRIBUTO PROVINCIALE	RIACCERTAMENTO CONSUNTIVO 2011	-16.645,00
400002	2008	5796	IMP.SPESA X DIRITTI DI ROGITO N.8414 REP.31/01/2008-SEGRETARIO	RIACCERTAMENTO CONSUNTIVO 2011	-140,00
400005	2010	1534	IMPEGNO SPESA PER RILASCIO TESSERINI RACCOLTA FUNGHI SIIG. FASCELLA VINCENZO	RIACCERTAMENTO CONSUNTIVO 2011	-2,90
400005	2010	1536	IMPEGNO SOMMA PER RINNOVO TESSERINO RACCOLTA FUNGHI- MANCUSO LEONARDO	RIACCERTAMENTO CONSUNTIVO 2011	-10,00
400005	2010	1537	IMPEGNO SOMMA PER RILASCIO TESSERINO RACCOLTA FUNGHI- GANCI FRANCESCO	RIACCERTAMENTO CONSUNTIVO 2011	-1,00
400005	2010	1538	IMPEGNO SOMMA PER RILASCIO TESSERINO RACCOLTA FUNGHI- CAMMARATA VINCENZO	RIACCERTAMENTO CONSUNTIVO 2011	-30,00
400005	2010	1539	IMPEGNO SOMMA PER RINNOVO TESSERINO RACCOLTA FUNGHI	RIACCERTAMENTO CONSUNTIVO 2011	-10,00
400005	2010	1540	IMPEGNO SOMMA PER RINNOVO TESSERINO RACCOLTA FUNGHI	RIACCERTAMENTO CONSUNTIVO 2011	-10,00
400008	2010	1542	IMP.SPESA X DIRITTI DI NOTIFICA ANNO 2010	RIACCERTAMENTO CONSUNTIVO 2011	-0,08
412002	2008	3551	IMP.SPESA STRAORDINAR.PERS.DIP. ELEZIONI POLITICHE 13-14/04/08	RIACCERTAMENTO CONSUNTIVO 2011	-2.564,96
412003	2010	611	SOMMA DISPONIBILE PROVENIENTE D'ALL'ANTICIPAZIONE FATTA CON MANDATON.2966 DEL 17/10/2010	RIACCERTAMENTO CONSUNTIVO 2011	-131,50
412003	2010	962	X TRASCRIZ.CONC.EDILIZ.C.C.P. 251-160-974-950-75-147-908-447-778-450-524-58-443-946-295-721-1 01-626 DEL 2010	RIACCERTAMENTO CONSUNTIVO 2011	-9,00
412003	2010	1308	TRASCR.CONC.EDIL.CCP.18-97-95-96-94-11-9-18-16-15-43-42-5-50-98-82-33-230-108-20-19-7-130-33-20-187-4-20-122-119-83-12-12-79-8 4-81-80-42-5-170-18-19-36-52-51-266 DEL 2010	RIACCERTAMENTO CONSUNTIVO 2011	-0,10
413007	2009	1783	FONDO DISPONIBILE ANNO 2009	RIACCERTAMENTO CONSUNTIVO 2011	-889,99
422001	2009	483	IMP.SOMMA DA VERSARE AL COMM.PER L'EMERG,RIFIUTI E TUTELA DELLE ACQUE IN SICILIA ANNO 2009 - (GENN. 2009 RIF.ANNIDAL 2003 AL 2007)	RIACCERTAMENTO CONSUNTIVO 2011	-2.221,51
422001	2009	484	IMP.SOMMA DA VERSARE AL COMM.PER L'EMERG,RIFIUTI E TUTELA DELLE ACQUE IN SICILIA ANNO 2009 - (GENN. 2009 RIF.ANNI DAL 2003 AL 2008)	RIACCERTAMENTO CONSUNTIVO 2011	-5.272,89
422001	2009	571	IMPEGNO SOMMA DA VERSARE AL COMMISSARIO PER L'EMERGENZA RIFIUTI E TUTELA DELLE ACQUE IN SICILIA ANNO 2009 (MARZO 2009) RIF.ANNI 2003 - 2007	RIACCERTAMENTO CONSUNTIVO 2011	-3.425,13
422001	2009	660	IMPEGNO SOMMA DA VERSARE AL COMMISSARIO PER L'EMERGENZA RIFIUTI E TUTELA DELLE ACQUE IN SICILIA ANNO 2009 (APRILE 2009) RIF.ANNI 2003 - 2007	RIACCERTAMENTO CONSUNTIVO 2011	-2.034,28
422001	2009	895	IMPEGNO SOMMA DA VERSARE AL COMMISSARIO PER L'EMERGENZA RIFIUTI E TUTELA DELLA ACQUE IN SICILIA ANNO 2009 (MAGGIO 2009) RIF.ANNI 2003 - 2008)	RIACCERTAMENTO CONSUNTIVO 2011	-846,86
422001	2009	896	IMPEGNO SOMMA DA VERSARE AL COMMISSARIO PER L'EMERGENZA RIFIUTI E TUTELA DELLA ACQUE IN SICILIA ANNO 2009 (GIUGNO 2009) RIF.ANNI 2003 - 2008)	RIACCERTAMENTO CONSUNTIVO 2011	-824,75

422001	2009	1099	IMPEGNO SOMMA DA VERSARE AL COMMISSARIO PER L'EMERGENZA RIFIUTI E TUTELA DELLE ACQUE IN SICILIA ANNO 2009 (LUGLIO 2009) RIF. ANNI 2003 - 2008	RIACCERTAMENTO CONSUNTIVO 2011	-1.338,25
422001	2009	1263	IMPEGNO SOMMA DA VERSARE AL COMMISSARIO PER L'EMERGENZA RIFIUTI E TUTELA DELLE ACQUE IN SICILIA ANNO 2009 (AGOSTO 2009) RIF. ANNI 2003 - 2008	RIACCERTAMENTO CONSUNTIVO 2011	-398,98
422001	2009	1300	IMPEGNO SOMMA DA VERSARE AL COMMISSARIO PER L'EMERGENZA RIFIUTI E TUTELA DELLE ACQUE IN SICILIA ANNO 2009 (AGOSTO 2009) RIF. 2003 - 2008	RIACCERTAMENTO CONSUNTIVO 2011	-34,76
422001	2009	1301	IMPEGNO SOMMA DA VERSARE AL COMMISSARIO PER L'EMERGENZA RIFIUTI E TUTELA DELLE ACQUE IN SICILIA ANNO 2009 (SETTEMBRE 2009) RIF. ANNI 2003 - 2008	RIACCERTAMENTO CONSUNTIVO 2011	-1.757,05
422001	2009	1458	IMPEGNO SOMMA DA VERSARE AL COMMISSARIO PER L'EMERGENZA RIFIUTI E TUTELA DELLE ACQUE IN SICILIA ANNO 2009 (OTTOBRE 2009) RIF. ANNI 2003 - 2008	RIACCERTAMENTO CONSUNTIVO 2011	-2.984,45
422001	2009	1842	IMPEGNO SOMMA DA VERSARE AL COMMISSARIO PER L'EMERGENZA RIFIUTI E TUTELA DELLE ACQUE IN SICILIA ANNO 2009 (NOVEMBRE 2009) RIF. ANNI 2003 - 2008	RIACCERTAMENTO CONSUNTIVO 2011	-2.287,23
422001	2009	1848	IMPEGNO SOMMA DA VERSARE AL COMMISSARIO STRAORDINARIO PER LA TUTELA DELLE ACQUE IN SICILIA (RIF. ANNO DAL 2003 AL 2007) MESE DI DICEMBRE 2009	RIACCERTAMENTO CONSUNTIVO 2011	-2.971,71
422001	2010	612	IMPEGNO SOMMA DA VERSARE AL COMMISSARIO PER L'EMERGENZA RIFIUTI E TUTELA DELLE ACQUE IN SICILIA ANNO 2010 "GENNAIO 2010" (RIF. DAL 2003 AL 2007)	RIACCERTAMENTO CONSUNTIVO 2011	-1.747,79
422001	2010	613	IMPEGNO SOMMA DA VERSARE AL COMMISSARIO PER L'EMERGENZA RIFIUTI E TUTELA DELLE ACQUE IN SICILIA ANNO 2010 "FEBBRAIO 2010" (RIF. DAL 2003 AL 2009)	RIACCERTAMENTO CONSUNTIVO 2011	-2.367,26
422001	2010	666	IMPEGNO SOMMA DA VERSARE AL COMMISSARIO PER L'EMERGENZA RIFIUTI E TUTELA DELLE ACQUE IN SICILIA ANNO 2010 "MARZO 2010" (RIF. DAL 2003 AL 2007)	RIACCERTAMENTO CONSUNTIVO 2011	-1.642,03
422001	2010	725	IMPEGNO SOMMA DA VERSARE AL COMMISSARIO PER L'EMERGENZA RIFIUTI E TUTELA DELLE ACQUE IN SICILIA ANNO 2010 "APRILE 2010" (RIF. ANNO DAL 2003 AL 2007)	RIACCERTAMENTO CONSUNTIVO 2011	-1.095,69
422001	2010	758	IMPEGNO SOMMA DA VERSARE AL COMMISSARIO PER L'EMERGENZA DELLE ACQUE IN SICILIA ANNO 2010 "MAGGIO 2010" (RIF. ANNO DAL 2003 AL 2007)	RIACCERTAMENTO CONSUNTIVO 2011	-740,66
422001	2010	922	IMPEGNO SOMMA DA VERSARE AL COMMISSARIO PER L'EMERGENZA DELLE ACQUE IN SICILIA ANNO 2010 "GIUGNO 2010" (RIF. ANNO DAL 2003 AL 2007)	RIACCERTAMENTO CONSUNTIVO 2011	-876,85
422001	2010	923	IMPEGNO SOMMA DA VERSARE AL COMMISSARIO PER L'EMERGENZA DELLE ACQUE IN SICILIA ANNO 2010 "LUGLIO 2010" (RIF. ANNO DAL 2003 AL 2007)	RIACCERTAMENTO CONSUNTIVO 2011	-653,10
422001	2010	983	IMPEGNO SOMMA DA VERSARE AL COMMISSARIATO PER L'EMERGENZA DELLE ACQUE IN SICILIA ANNO 2010 "AGOSTO 2010" (RIF. ANNO DAL 2003 AL 2007)	RIACCERTAMENTO CONSUNTIVO 2011	-677,18
422001	2010	1132	IMPEGNO SOMMA DA VERSARE AL COMMISSARIATO PER L'EMERGENZA DELLE ACQUE IN SICILIA ANNO 2010 "SETTEMBRE 2010" (RIF. ANNO DAL 2003 AL 2007)	RIACCERTAMENTO CONSUNTIVO 2011	-684,64
422001	2010	1293	IMPEGNO SOMMA DA VERSARE AL COMMISSARIATO PER L'EMERGENZA DELLE ACQUE IN SICILIA ANNO 2010 "OTTOBRE 2010" (RIF. ANNO DAL 2003 AL 2007)	RIACCERTAMENTO CONSUNTIVO 2011	-716,81

2.2.2.1 - GESTIONE DI CASSA

Oggetto di attenta analisi è anche la gestione di cassa, sia per i vincoli imposti dal patto di stabilità interno sia per attuare una corretta gestione dei flussi finanziari, al fine di evitare costose anticipazioni di tesoreria.

Nelle tabelle che seguono si evidenzia l'andamento nel 2011 di questa gestione.

GESTIONE			
	RESIDUI	COMPETENZA	TOTALE
FONDO DI CASSA al 1 gennaio 2011			12.155.253,60
Riscossioni +	17.981.504,42	30.113.071,60	48.094.576,02
Pagamenti -	15.667.819,84	35.864.981,13	51.532.800,97
FONDO DI CASSA risultante			8.717.028,65
Pagamenti per azioni esecutive non regolarizzate -			0,00
FONDO DI CASSA al 31 dicembre 2011			8.717.028,65

ANDAMENTO DELLA LIQUIDITÀ				
FONDO DI CASSA AL 1 GENNAIO 2011				12.155.253,60
Titolo	ENTRATE	Riscossioni residui	Riscossioni competenza	Totale riscossioni
I	Tributarie	7.703.407,10	5.577.158,87	13.280.565,97
II	Contributi e trasferimenti	5.327.310,81	14.840.475,39	20.167.786,20
III	Extratributarie	2.189.914,22	1.591.420,52	3.781.334,74
IV	Alienazioni, trasferimenti di capitale e riscossioni di crediti	2.020.132,07	3.203.277,76	5.223.409,83
V	Accensione di prestiti	10.283,86	0,00	10.283,86
VI	Da servizi per conto di terzi	730.456,36	4.900.739,06	5.631.195,42
TOTALE		17.981.504,42	30.113.071,60	48.094.576,02
Titolo	SPESE	Pagamenti residui	Pagamenti competenza	Totale pagamenti
I	Correnti	8.155.727,67	30.122.164,35	38.277.892,02
II	In conto capitale	7.050.831,02	38.595,00	7.089.426,02
III	Rimborso di prestiti	0,00	817.764,75	817.764,75
IV	Per servizi per conto di terzi	461.261,15	4.886.457,03	5.347.718,18
TOTALE		15.667.819,84	35.864.981,13	51.532.800,97
FONDO DI CASSA risultante				8.717.028,65
Pagamenti per azioni esecutive non regolarizzate				0,00
FONDO DI CASSA AL 31 DICEMBRE 2011				8.717.028,65

2.2.3 - IMPATTO DELLA POLITICA FISCALE SUL BILANCIO

La politica fiscale rappresenta una delle più importanti politiche di bilancio di reperimento risorse per l'attuazione dei programmi dell'amministrazione.

Al riguardo, l'Ente ha effettuato nel 2011 le seguenti scelte:

All'interno delle entrate tributarie, l'evoluzione nel corso del 2011, che si è avuta, per le singole voci di entrata, che compongono tale categoria, è rappresentata dalla una specifica tabella, che mette a confronto le risultanze finali con la previsione iniziale.

Particolarmente significativo, per comprendere l'evoluzione della politica fiscale dell'Ente, è infine confrontare, per ogni tipologia di entrata tributaria, i dati dell'ultimo quinquennio, sia in forma tabellare che grafica.

ALIQUOTE ICI	ANNO 2011
Aliquota ICI 1^ casa (x mille)	4,000
Aliquota ICI 2^ casa (x mille)	6,200
Aliquota ICI fabbricati produttivi (x mille)	6,200
Aliquota ICI altro (x mille)	4,000

ENTRATE TRIBUTARIE CONFRONTO ACCERTAMENTI CON PREVISIONI INIZIALI
--

ENTRATE TRIBUTARIE	Previsioni iniziali	Accertamenti 2011	Differenza tra accertamenti e previsioni iniziali	Scostamento in percentuale
ICI	5.200.000,00	5.429.578,87	229.578,87	4,41%
Addizionale comunale IRPEF	2.300.000,00	2.300.000,00	0,00	0,00%
Addizionale energia elettrica	1.320.000,00	1.305.779,07	-14.220,93	-1,08%
TARSU	6.600.000,00	6.657.460,05	57.460,05	0,87%
TOSAP	0,00	0,00	0,00	0,00%
COSAP	270.000,00	293.343,75	23.343,75	8,65%

TREND STORICO DELLE ENTRATE TRIBUTARIE

DESCRIZIONE	TREND STORICO				ANNO 2011 (Accertamenti)
	2007 (Accertamenti)	2008 (Accertamenti)	2009 (Accertamenti)	2010 (Accertamenti)	
ICI	6.451.005,21	5.762.946,73	4.780.329,24	5.256.376,66	5.429.578,87
Addizionale comunale IRPEF	470.000,00	2.110.000,00	2.110.000,00	2.200.000,00	2.300.000,00
Addizionale energia elettrica	685.958,77	651.332,96	628.966,53	691.506,64	1.305.779,07
TARSU	2.838.614,42	6.196.388,80	4.919.327,24	6.970.433,80	6.657.460,05
TOSAP	0,00	0,00	0,00	0,00	0,00
COSAP	288.233,01	271.033,12	263.260,09	274.091,71	293.343,75

2.3 - ASPETTI ECONOMICI

Il conto economico evidenzia i componenti positivi e negativi della gestione, determinati secondo criteri di competenza economica in base alle disposizioni dell'art. 229 del T.U.E.L.

La struttura del conto economico permette di evidenziare, oltre al risultato economico complessivo, significativi risultati economici parziali, relativi a quattro gestioni fondamentali:

- gestione operativa "interna";
- gestione derivante da aziende e società partecipate;
- gestione finanziaria;
- gestione straordinaria.

Il passo successivo nell'analisi economica è rappresentato dall'approfondire la composizione ed il significato dei vari risultati intermedi.

Il risultato della gestione è dato dalla differenza tra i proventi della gestione ed i costi della gestione ed indica il cosiddetto risultato della gestione caratteristica dell'Ente, sia quella prettamente istituzionale che quella relativa ai servizi attivati per iniziativa dell'amministrazione dell'Ente.

Il secondo aggregato, di cui si compone il risultato economico complessivo, è rappresentato dalla differenza tra i proventi e costi derivanti dalla gestione di aziende speciali e società partecipate dall'Ente. Questo risultato, sommato a quello della gestione operativa, evidenzia il risultato della gestione caratteristica dell'Ente svolta, sia direttamente che indirettamente tramite tali soggetti esterni.

Il terzo risultato intermedio è quello in cui trovano collocazione tutti i proventi e costi derivanti dalla gestione finanziaria dell'Ente.

Il quarto risultato intermedio è particolarmente importante per poter comprendere la significatività del risultato economico complessivo, in questo aggregato confluiscono i proventi e costi straordinari.

Infine si presenta un'ulteriore analisi della composizione economica evidenziando, per ogni singola tipologia di provento e costo, l'incidenza percentuale sul relativo totale complessivo.

Il risultato dell'esercizio 2011 risulta notevolmente migliorato rispetto anni precedenti, anche se il contributo principale proviene dai proventi straordinari.

Come richiesto dai Principi Contabili, si è proceduto all'accantonamento di una quota per svalutazione dei crediti pari al 50% del valore nominale dei crediti di dubbia esigibilità inseriti nel Conto del patrimonio. Come per l'anno 2010 sono stati inseriti quali costi di esercizio le manutenzioni straordinarie dei beni immobili che non comportano un incremento del valore dei beni.

RISULTATI ECONOMICI 2011	
RISULTATO DELLA GESTIONE OPERATIVA "INTERNA"	-3.212.396,16
RISULTATO DELLA GESTIONE DERIVANTE DA AZIENDE E SOCIETA' PARTECIPATE	-100.770,00
RISULTATO DELLA GESTIONE FINANZIARIA	-464.623,97
RISULTATO DELLA GESTIONE STRAORDINARIA	3.047.308,39
RISULTATO ECONOMICO DELL'ESERCIZIO	-730.481,74

Un eventuale risultato economico dell'esercizio negativo, indica di una situazione di squilibrio economico, che deve essere analizzata, al fine di verificare a causa di quali componenti è dovuta.

Occorre inoltre stabilire se la situazione impone l'attuazione immediata di provvedimenti, per ripristinare l'equilibrio economico, nel breve periodo.

COMPOSIZIONE DEL RISULTATO ECONOMICO DELLA GESTIONE

A		PROVENTI DELLA GESTIONE	ANNO 2011	Incidenza percentuale sul totale
1	Proventi tributari		16.009.188,02	38,47 %
2	Proventi da trasferimenti		20.698.510,56	49,74 %
3	Proventi da servizi pubblici		3.317.849,70	7,97 %
4	Proventi da gestione patrimoniale		400.884,56	0,96 %
5	Proventi diversi		728.922,37	1,75 %
6	Proventi da concessioni edificare		456.930,08	1,11 %
7	Incrementi di immobilizz. per lavori interni		0,00	0,00 %
8	Variazioni nelle rimanenze di prodotti in corso di lavorazione ecc.		0,00	0,00 %
		TOTALE PROVENTI DELLA GESTIONE (A)	41.612.285,29	100,00 %

B		COSTI DELLA GESTIONE	ANNO 2011	Incidenza percentuale sul totale
9	Personale		16.734.042,40	37,33 %
10	Acquisto di materie prime e/o beni di consumo		641.347,97	1,43 %
11	Variazioni nelle rimanenze di materie prime e/o beni di consumo		0,00	0,00 %
12	Prestazioni di servizi		22.049.476,01	49,19 %
13	Utilizzo beni di terzi		136.607,58	0,30 %
14	Trasferimenti		1.629.969,79	3,64 %
15	Imposte e tasse		1.033.645,52	2,31 %
16	Quote di ammortam. di esercizio		2.599.592,18	5,80 %
		TOTALE COSTI DELLA GESTIONE (B)	44.824.681,45	100,00 %

**COMPOSIZIONE DEL RISULTATO DELLA GESTIONE
DERIVANTE DA AZIENDE E SOCIETA' PARTECIPATE**

C	PROVENTI DA AZIENDE SPECIALI E PARTECIPATE	ANNO 2011	Incidenza percentuale sul totale
17	Utili	0,00	0,00 %
18	Interessi su capitale di dotazione	0,00	0,00 %
	TOTALE PROVENTI DA AZIENDE SPECIALI E PARTECIPATE	0,00	0,00 %

C	ONERI DA AZIENDE SPECIALI E PARTECIPATE	ANNO 2011	Incidenza percentuale sul totale
19	Trasferimenti ad aziende speciali e partecipate	100.770,00	100,00 %
	TOTALE ONERI DA AZIENDE SPECIALI E PARTECIPATE	100.770,00	100,00 %

COMPOSIZIONE DEL RISULTATO DELLA GESTIONE FINANZIARIA

D	PROVENTI FINANZIARI	ANNO 2011	Incidenza percentuale sul totale
20	Interessi attivi	10.514,82	100,00 %
	TOTALE PROVENTI FINANZIARI	10.514,82	100,00 %

D	ONERI FINANZIARI	ANNO 2011	Incidenza percentuale sul totale
21	Interessi passivi su mutui e prestiti	475.138,79	100,00 %
21	Interessi passivi su obbligazioni	0,00	0,00 %
21	Interessi passivi su anticipazioni	0,00	0,00 %
21	Interessi passivi per altre cause	0,00	0,00 %
	TOTALE ONERI FINANZIARI	475.138,79	100,00 %

COMPOSIZIONE DEL RISULTATO DELLA GESTIONE STRAORDINARIA

E	PROVENTI STRAORDINARI	ANNO 2011	Incidenza percentuale sul totale
22	Insussistenze del passivo	3.513.952,10	70,51 %
23	Sopravvenienze attive	110.343,98	2,21 %
24	Plusvalenze patrimoniali	1.359.450,88	27,28 %
TOTALE PROVENTI STRAORDINARI		4.983.746,96	100,00 %

E	ONERI STRAORDINARI	ANNO 2011	Incidenza percentuale sul totale
25	Insussistenze dell'attivo	915.346,36	47,27 %
26	Minusvalenze patrimoniali	52.465,69	2,71 %
27	Accantonamento per svalutazione crediti	452.078,49	23,35 %
28	Oneri straordinari	516.548,03	26,67 %
TOTALE ONERI STRAORDINARI		1.936.438,57	100,00 %

INCIDENZA DEI PROVENTI SUL TOTALE COMPLESSIVO

A		ANNO 2011	Incidenza percentuale sul totale
PROVENTI DELLA GESTIONE			
1	Proventi tributari	16.009.188,02	34,35 %
2	Proventi da trasferimenti	20.698.510,56	44,41 %
3	Proventi da servizi pubblici	3.317.849,70	7,12 %
4	Proventi da gestione patrimoniale	400.884,56	0,86 %
5	Proventi diversi	728.922,37	1,56 %
6	Proventi da concessioni edificare	456.930,08	0,98 %
7	Incrementi di immobilizz. per lavori interni	0,00	0,00 %
8	Variazioni nelle rimanenze di prodotti in corso di lavorazione ecc.	0,00	0,00 %
C			
PROVENTI DA AZIENDE SPECIALI E PARTECIPATE			
17	Utili	0,00	0,00 %
18	Interessi su capitale di dotazione	0,00	0,00 %
D			
PROVENTI FINANZIARI			
20	Interessi attivi	10.514,82	0,02 %
E			
PROVENTI STRAORDINARI			
22	Insussistenze del passivo	3.513.952,10	7,54 %
23	Sopravvenienze attive	110.343,98	0,24 %
24	Plusvalenze patrimoniali	1.359.450,88	2,92 %
TOTALE PROVENTI		46.606.547,07	100,00 %

INCIDENZA DEI COSTI SUL TOTALE COMPLESSIVO

B COSTI DELLA GESTIONE		ANNO 2011	Incidenza percentuale sul totale
9	Personale	16.734.042,40	35,35 %
10	Acquisto di materie prime e/o beni di consumo	641.347,97	1,35 %
11	Variazioni nelle rimanenze di materie prime e/o beni di consumo	0,00	0,00 %
12	Prestazioni di servizi	22.049.476,01	46,58 %
13	Utilizzo beni di terzi	136.607,58	0,29 %
14	Trasferimenti	1.629.969,79	3,44 %
15	Imposte e tasse	1.033.645,52	2,18 %
16	Quote di ammortam. di esercizio	2.599.592,18	5,49 %
C ONERI DA AZIENDE SPECIALI E PARTECIPATE			
19	Trasferimenti ad aziende speciali e partecipate	100.770,00	0,21 %
D ONERI FINANZIARI			
21	Interessi passivi su mutui e prestiti	475.138,79	1,00 %
21	Interessi passivi su obbligazioni	0,00	0,00 %
21	Interessi passivi su anticipazioni	0,00	0,00 %
21	Interessi passivi per altre cause	0,00	0,00 %
E ONERI STRAORDINARI			
25	Insussistenze dell'attivo	915.346,36	1,93 %
26	Minusvalenze patrimoniali	52.465,69	0,11 %
27	Accantonamento per svalutazione crediti	452.078,49	0,96 %
28	Oneri straordinari	516.548,03	1,09 %
TOTALE COSTI		47.337.028,81	100,00 %

2.4 - ASPETTI PATRIMONIALI

Il conto del patrimonio nella sua consistenza finale indica la situazione patrimoniale di fine esercizio, evidenziando i valori delle attività e passività.

La tabelle che seguono sintetizzano la situazione patrimoniale dell'Ente a fine esercizio, evidenziandone:

- la composizione per macrocategorie
- le variazioni intervenute, sia in termini assoluti che in percentuale
- le modifiche determinate nell'anno dalla gestione, nella suddivisione patrimoniale dell'Ente

.

Le principali variazioni intervenute nell'attivo patrimoniale sono dovute alle seguenti principali cause;

- acquisizione di beni mobili ed immobili che hanno incrementato l'attivo decurtato della quota di ammortamento dell'anno;
- i crediti di dubbia esigibilità sono aumentati per effetto del trasferimento a questa voce dei residui attivi relativi a ruoli per tribuite sanzioni e a canoni acqua e depurazione anteriori all'anno 2003 e di una quota pari al 50% per quelli 2003, 40% 2004, 30% 2005 e 20% 2006, per un importo complessivo di € 958.068.55. La percentuale di dubbia esigibilità relativa ai crediti con anzianità superiore al quinquennio è stata aumentata per allinearsi alle direttive impartite dalla Corte dei Conti.

Allo stesso tempo sono stati eliminati dal patrimonio crediti di dubbia esigibilità per € 53.911.49 in quanto seppur trasferiti a patrimonio sono stati incassati.

Tutti i crediti di seguito analiticamente descritti inseriti in tale voce sono liquidi ed esigibili e per essi continuano tutte le azioni da parte dell'Ente e da parte dell'Agente della riscossione, per i ruoli coattivi, per il recupero del credito. Ma ovviamente non si può non tener conto per ragioni di prudenza che sussiste per questa tipologia di crediti una quota statisticamente determinabile di inesigibilità che deve tener conto di creditori nulla tenenti o irreperibili.

Anno reisduo	Capitolo	Tipologia	Importo conto del patrimonio 2010	importo trasferito al patrimonio per dubbia esigibilità 2011	riduzione patrimonio 2011	Importo conto del patrimonio 2011
ANTE 2000	180	ICIAP	€ 69.315,46			€ 69.315,46
2002	180	ICIAP	€ 75.009,53	€ 21.322,32		€ 96.331,85
2002	190	ICI	€ 2.968,47	€ 8.603,14		€ 11.571,61
2003	200	ICI		€ 100.771,65		€ 100.771,65
2006	200	ICI		€ 12.534,43		€ 12.534,43
2001	260	TOSAP	€ 6.516,53			€ 6.516,53
2003	260	TOSAP	€ 309,07	€ 328,39		€ 637,46
2003	1495/10	COSAP	€ 1.095,65	€ 975,24		€ 2.070,89
2004	1495/10	COSAP	€ 383,32	€ 271,84		€ 655,16
2005	1495/10-2005	COSAP	€ 891,89	€ 2.277,48		€ 3.169,37
2006	1495/10-2006	COSAP		€ 1.687,34		€ 1.687,34
1995	280/1995	TARSU	€ 33.569,69			€ 33.569,69
1996	280/1996	TARSU	€ 26.242,93		€ 558,19	€ 25.684,74
1998	280/1998	TARSU	€ 67.445,95			€ 67.445,95
1999	280/1999	TARSU	€ 154.589,57		€ 2.016,47	€ 152.573,10
2000	280/2000	TARSU	€ 144.791,62		€ 16.785,32	€ 128.006,30
2001	280/2001	TARSU	€ 142.481,73			€ 142.481,73
2002	280/2002	TARSU	€ 129.121,32	€ 95.172,44		€ 224.293,76
2003	280/2003	TARSU	€ 65.878,09	€ 61.478,04	€ 142,59	€ 127.213,54
2004	280/2004	TARSU	€ 50.000,86	€ 56.820,28		€ 106.821,14
2005	280/2005	TARSU	€ 31.416,00	€ 71.546,34		€ 102.962,34
2006	280/2006	TARSU		€ 66.406,06		€ 66.406,06
ANTE 2000	440	DEPUR.	€ 69.959,48		€ 5.941,13	€ 64.018,35
ANTE 2000	1490	ACQUED.	€ 279.712,23		€ 17.347,78	€ 262.364,45
2000	1490/2000	ACQUED.	€ 66.897,97		€ 4.169,83	€ 62.728,14
2001	1490/2001	ACQUED.	€ 63.439,85		€ 2.388,42	€ 61.051,43
2002	1490/2002	ACQUED.	€ 23.127,89	€ 28.014,39	€ 2.105,85	€ 49.036,43
2003	1490/2003	ACQUED.	€ 21.377,22	€ 17.386,58		€ 38.763,80
2004	1490/2004	ACQUED.	€ 22.070,37	€ 18.197,50		€ 40.267,87
2005	1490/2005	ACQUED.	€ 11.081,80	€ 23.093,21		€ 34.175,01
	1490/2006	ACQUED.		€ 18.057,43		€ 18.057,43
2000	1490/10-2000	DEPUR.	€ 25.561,02		€ 1.685,03	€ 23.875,99
2001	1490/10-2001	DEPUR.	€ 23.922,03		€ 770,88	€ 23.151,15
2002	1490/10-2002	DEPUR.	€ 9.529,51	€ 11.182,95		€ 20.712,46

2003	1490/10-2003	DEPUR.	€ 9.868,57	€ 8.026,26		€ 17.894,83
2004	1490/10-2004	DEPUR.	€ 10.802,25	€ 8.992,51		€ 19.794,76
2005	1490/10-2005	DEPUR	. € 5.583,05	€ 11.631,20		€ 17.214,25
2006	1490/10-2006	DEPUR		. € 9.033,34		€ 9.033,34
2005	300-2005	TOSAP-TARSU	€ 5.067,04	€ 13.602,44		€ 18.669,48
2001	300-2001	TOSAP-TARSU	€ 1.350,16			€ 1.350,16
2006	300/2006	TOSAP-TARSU		€ 23.788,31		23.788,31
2000	1390/20	san.z.amm		. € 49.547,92		49.547,92
2001	1390/20	san.z.amm.		€ 28.208,92		28.208,92
2003	1390/20	san.z.amm		€ 43.911,14		€ 43.911,14
2004	1390/20	san.z.amm		. € 32.578,01		€ 32.578,01
2005	1390/20	san.z.amm.		€ 23.290,85		€ 23.290,85
2006	1390/20	san.z.amm.		€ 13.008,67		€ 13.008,67
2002	1390/30	san.z.amm.		€ 56.807,19		€ 56.807,19
2010	2320/3	Faro assicurazioni		€ 3.786,10		€ 3.786,10
2011	2320/3	Faro assicurazioni		€ 15.728,64		€ 15.728,64
TOTALE IMPORTO TRASFERITO AL PATRIMONIO			€ 1.651.378,12	€ 958.068,55	€ 53.911,49	€ 2.555.535,18

CONTO DEL PATRIMONIO 2011

ATTIVO		
DESCRIZIONE	VALORE AL 31/12/2011	Percentuale sul totale
Immobilizzazioni immateriali	151.327,70	0,09 %
Immobilizzazioni materiali	122.675.178,01	71,24 %
Immobilizzazioni finanziarie	1.403.225,06	0,81 %
Rimanenze	0,00	0,00 %
Crediti	38.754.844,97	22,50 %
Attività finanziarie che non costituiscono immobilizzi	0,00	0,00 %
Disponibilità liquide	8.717.028,65	5,06 %
Ratei attivi	247.634,24	0,14 %
Risconti attivi	256.686,75	0,16 %
TOTALE ATTIVO	172.205.925,38	100,00 %

PASSIVO		
DESCRIZIONE	VALORE AL 31/12/2011	Percentuale sul totale
Patrimonio netto	109.319.762,72	63,48 %
Conferimenti	35.026.811,37	20,34 %
Debiti	27.859.351,29	16,18 %
Ratei passivi	0,00	0,00 %
Risconti passivi	0,00	0,00 %
TOTALE PASSIVO	172.205.925,38	100,00 %

VARIAZIONI PATRIMONIALI 2011

ATTIVO				
DESCRIZIONE	VALORE AL 1/1/2011	VALORE AL 31/12/2011	VARIAZIONE +/-	VARIAZIONE PERCENTUALE
Immobilizzazioni immateriali	200.194,75	151.327,70	-48.867,05	-24,41 %
Immobilizzazioni materiali	121.132.348,23	122.675.178,01	1.542.829,78	1,27 %
Immobilizzazioni finanziarie	972.238,68	1.403.225,06	430.986,38	44,33 %
Rimanenze	0,00	0,00	0,00	0,00 %
Crediti	43.643.443,04	38.754.844,97	-4.888.598,07	-11,20 %
Attività finanziarie che non costituiscono immobilizzi	0,00	0,00	0,00	0,00 %
Disponibilità liquide	12.155.253,60	8.717.028,65	-3.438.224,95	-28,29 %
Ratei attivi	9.201,47	247.634,24	238.432,77	2591,25 %
Risconti attivi	1.216.969,93	256.686,75	-960.283,18	-78,91 %
TOTALE ATTIVO	179.329.649,70	172.205.925,38	-7.123.724,32	-3,97 %

PASSIVO				
DESCRIZIONE	VALORE AL 1/1/2011	VALORE AL 31/12/2011	VARIAZIONE +/-	VARIAZIONE PERCENTUALE
Patrimonio netto	110.050.244,46	109.319.762,72	-730.481,74	-0,66 %
Conferimenti	38.502.190,69	35.026.811,37	-3.475.379,32	-9,03 %
Debiti	30.777.214,55	27.859.351,29	-2.917.863,26	-9,48 %
Ratei passivi	0,00	0,00	0,00	0,00 %
Risconti passivi	0,00	0,00	0,00	0,00 %
TOTALE PASSIVO	179.329.649,70	172.205.925,38	-7.123.724,32	-3,97 %

VARIAZIONI PATRIMONIALI 2011

ATTIVO				
DESCRIZIONE	VALOREAL 1/1/2011	Percentuale sul totale	VALORE AL 31/12/2011	Percentuale sul totale
Immobilizzazioni immateriali	200.194,75	0,11 %	151.327,70	0,09 %
Immobilizzazioni materiali	121.132.348,23	67,55 %	122.675.178,01	71,24 %
Immobilizzazioni finanziarie	972.238,68	0,54 %	1.403.225,06	0,81 %
Rimanenze	0,00	0,00 %	0,00	0,00 %
Crediti	43.643.443,04	24,34 %	38.754.844,97	22,50 %
Attività finanziarie che non costituiscono immobilizzi	0,00	0,00 %	0,00	0,00 %
Disponibilità liquide	12.155.253,60	6,78 %	8.717.028,65	5,06 %
Ratei attivi	9.201,47	0,01 %	247.634,24	0,14 %
Risconti attivi	1.216.969,93	0,67 %	256.686,75	0,16 %
TOTALE ATTIVO	179.329.649,70	100,00 %	172.205.925,38	100,00 %

PASSIVO				
DESCRIZIONE	VALOREAL 1/1/2011	Percentuale sul totale	VALORE AL 31/12/2011	Percentuale sul totale
Patrimonio netto	110.050.244,46	61,37 %	109.319.762,72	63,48 %
Conferimenti	38.502.190,69	21,47 %	35.026.811,37	20,34 %
Debiti	30.777.214,55	17,16 %	27.859.351,29	16,18 %
Ratei passivi	0,00	0,00 %	0,00	0,00 %
Risconti passivi	0,00	0,00 %	0,00	0,00 %
TOTALE PASSIVO	179.329.649,70	100,00 %	172.205.925,38	100,00 %

2.5 - PIANO PROGRAMMATICO

Nel presente capitolo si va ad evidenziare in estrema sintesi la programmazione attuata dall'Ente.

Programma n° 1

SEGRETARIO GENERALE

Responsabile DR. CASCIO MARCO

Capo Gabinetto: ING.E.A.PARRINO dal 31/03/2011

All'interno di questo programma, in base a quanto previsto nell'ultima modifica al regolamento di organizzazione degli uffici e dei servizi, si annoverano i seguenti servizi di supporto:

- 1) **Ufficio del Gabinetto del Sindaco, Ufficio Stampa, URP e Ufficio Fondi Comunitari**
- 2) **Segreteria affari generali**

Il primo servizio inerisce a tutte quelle attività di supporto agli organi istituzionali (Sindaco, Giunta Municipale) e alle attività connesse con l'ufficio stampa, e come tale per questa parte non subisce nel 2011 notevoli variazioni rispetto all'esercizio precedente.

Per quanto attiene all'**Ufficio Relazione con il pubblico**, l'attività espletata è finalizzata al servizio di informazione e comunicazione con i cittadini/utenti relativamente a: uffici e servizi dell'ente, informazioni su opportunità di lavoro, informazioni turistiche, etc. Inoltre svolge il compito di raccolta di proposte e suggerimenti per migliorare la qualità dei servizi erogati nonché quello di costituire una banca dati segnalazioni. Si elencano in modo sintetico le altre attività previste: 1) Gestione del protocollo informatico delle segnalazioni di competenza di altri settori 2) Pubblicazione atti su Internet 3) Attività di sensibilizzazione a varie tematiche mediante pubblicazione di opuscoli informativi 4) Attività di supporto alla I commissione consiliare, alle operatrici del CAV, alle componenti delle commissioni pari opportunità

Risulta altresì articolata su diversi progetti la parte che sostanzialmente riguarda l'**Ufficio Fondi Comunitari**. La principale programmazione dell'ufficio per il 2011 è incentrata su: 1) acquisizione e gestione della documentazione relativa al ciclo di programmazione 2007-2013 con annessa normativa settoriale di riferimento 2) Informazione ai settori dell'ente circa le opportunità per accedere a finanziamenti comunitari 3) Pubblicazione sul sito istituzionale delle informazioni europee, nazionali, regionali e locali, "Euroopportunità" 4) Attività inerente ai beni confiscati a soggetti mafiosi e relative procedure amministrative per l'acquisizione dei beni suddetti 5) Attività di supporto per l'attivazione del centro polivalente della legalità

Per quanto attiene al servizio di **Segreteria Affari Generali** sono state migliorate e razionalizzate tutte le attività istituzionali imposte al Servizio dalla presenza di Organi Istituzionali (Sindaco, Presidenza del Consiglio Comunale, Consiglio Comunale, Commissioni Consiliari). Il Servizio pertanto, è stato impegnato ad assicurare le seguenti attività:

- a) assistenza all'Ufficio di Presidenza del Consiglio Comunale per le funzioni d'istituto;
- b) assistenza alle Commissioni Consiliari per le attività d'istituto;
- c) organizzazione ed assistenza ai lavori del Consiglio Comunale;
- d) organizzazione ed assistenza ai lavori della Giunta Comunale;
- e) assistenza alle funzioni del Sindaco, quale Capo dell'Amministrazione e quale Ufficiale di Governo;

- f) organizzazione e gestione di tutti i servizi istituzionali facenti capo alla figura del Segretario Generale;
- g) organizzazione e gestione di tutte le attività di ordine giuridico e contabile afferenti gli Amministratori Comunali ed i loro datori di lavoro;
- h) Attività di supporto/invio atti per la pubblicazione sul sito internet istituzionale del Comune

Motivazione delle scelte:

Assolvimento degli obblighi istituzionali che discendono dalle fonti legislative, statutarie nonché regolamentari.

Finalità da conseguire:

Per il servizio "Fondi Comunitari" le finalità sono quelle di sviluppare il territorio sotto il profilo socio-culturale ossia nel rispetto delle regole del vivere civile e nel contempo di diffondere il concetto di legalità. Per gli altri servizi le finalità sono quelle istituzionalmente previste dalle fonti normative.

Risorse umane impiegate:

Il personale impiegato è stato quello previsto per il Settore dall'allegato della spesa per il Personale per l'anno 2011.

Risorse strumentali utilizzate:

Le principali risorse strumentali sono riferite alle attrezzature informatiche (PC, stampanti) connesse in rete locale. Inoltre sono stati utilizzati i programmi comuni di *office automation*.

E' stato utilizzato Internet per accesso a banche dati normative, siti ministeriali, posta elettronica e PEC come ultimamente previsto dalla specifica normativa.

Programma n° 2

POLIZIA MUNICIPALE

Responsabile DR. FAZIO GIUSEPPE

Descrizione del programma :

Nel 2011, il Corpo di Polizia Municipale è stato impegnato nell'assicurare tutti servizi rientranti nelle specifiche funzioni attribuite per legge e regolamento, in particolar modo il programma prevede:

- a) attività di controllo del territorio generale intesa come attività di vigilanza e osservanza di regolamenti e leggi rientranti nella competenza della P. M.;
- b) polizia stradale: comprende tutta l'attività svolta dalla P.M. finalizzata a garantire sicurezza sulle strade attuando attività di natura preventiva e repressiva nonché la direzione del traffico urbano ed il servizio di infortunistica stradale ove è previsto per il rilascio di documentazione agli utenti il pagamento di una tariffa.
- c) attività ausiliaria di pubblica sicurezza: tale attività, svolta in genere in maniera congiunta con altre forze di polizia, garantisce la presenza della P.M. in tutte quelle occasioni quali fiere, spettacoli, attività sportive, nell'ambito delle quali ci sia la necessità di garantire la sicurezza pubblica;
- d) interventi nei casi di calamità in supporto alla protezione civile: la P.M. interviene in caso di calamità in supporto al personale di protezione civile al fine di garantire, ove se ne presenti la possibilità e la necessità, lo sgombero delle aree interessate dalla calamità ;
- e) svolgimento di attività non istituzionali della P.M.: - controllo amministrativo per il rilascio del nulla osta per porre in esercizio gli ascensori , delegato agli enti locali dal d.p.r. 162/99; - servizio per manifestazioni organizzate da privati;- servizio rimozione carcasse di veicoli abbandonati;
- f) educazione agli studenti in materia di sicurezza stradale;
- g) potenziamento del servizio di polizia amministrativa costituita da: vigilanza ambientale – polizia commerciale – polizia edilizia – controlli su occupazione dei suoli pubblici, su affissioni e strutture pubblicitarie etc.
- h) attività amministrativa per il supporto logistico all'attività operativa e la gestione dell'ufficio verbali -riscossione e contenzioso.

In generale:

E' stata intensificata l'attività di vigilanza nelle ore serali e notturne delle giornate festive per contrastare le violazioni al c.d.s. ed, in particolare, la guida in stato ebbrezza alcolica nonché attività di prevenzione e repressione di comportamenti in danno al patrimonio comunale con appositi progetti finanziati con i proventi contravvenzionali per aumentare le ore di servizio del personale . (art. 208 C.d.S.).

Nonché attività per il controllo ambientale con l'ausilio di attrezzature tecniche per l'osservazione di siti sensibili in cui si sono registrati abbandoni incontrollati di rifiuti.-

Per quanto concerne il trasporto pubblico, si evidenzia che il servizio è stato trasferito al Settore Promozione Economica, e che già è stato attuato il procedimento relativo al concorso per taxi ed è in fase di svolgimento quello del N.C.C.

Con Delibera di C.C.N. 124 del 13/10/2011 è stato approvato il regolamento per il trasporto pubblico concorrenziale.

Motivazione delle scelte:

Le motivazioni del programma sono dettate, in primo luogo, dalla specifica attività istituzionale prevista dalla legge e dai regolamenti, nonché dall'indirizzo dato dall'Amministrazione in tema di tutela della sicurezza urbana e ambientale.

Finalità da conseguire:

Continuare a mantenere la tutela e il rispetto del territorio, la tutela della civile convivenza e della sicurezza dei cittadini, nonché continuare nei controlli finalizzati alla prevenzione e repressione delle violazioni di natura ambientale utilizzando anche la strumentazione tecnica in dotazione.

Investimento:

Acquisto di nuovi strumenti ed attrezzature tecnico scientifiche (computers, telecamere mobili , gps per ATV ecc).

Risorse umane da impiegare:

Le risorse organizzative sono quelle già previste nell'elenco analitico della spesa del personale per l'anno 2011 che vengono riconfermate.

Risorse strumentali da utilizzare:

Per lo svolgimento dell'attività istituzione sono stati utilizzati i beni registrati nell'inventario comunale ed, in particolare: gli autoveicoli e motoveicoli per tutti servizi.

Sistemi di videocontrollo sia del sistema di video sorveglianza della controllo della Città , sia mobili per il controllo di siti sensibili e relativi software;

Strumenti per controllo della velocità dei veicoli, (velomatic e telelaser), strumenti per il controllo del tasso alcolico dei conducenti (pre tester ed etilometro) computer portatili per la verbalizzazione in strada, sistemi di sicurezza da utilizzare nei posti di controllo.

Programma n° 3

SERVIZI FINANZIARI

Responsabile DR. LUPPINO SEBASTIANO

Descrizione del programma :

Il programma del Settore Servizi Finanziari è fondamentalmente suddiviso nelle due seguenti parti:

- 1) **Programmazione Finanziaria e Gestione Bilancio**
- 2) **Entrate Tributarie e Patrimoniali**

La prima attiene all'intera attività di gestione finanziaria dell'Ente e, per come prevista dal regolamento di organizzazione degli uffici e dei servizi vigente, è enucleata nei primi tre servizi in cui è suddiviso il settore. La spesa inerente le funzioni svolte è, in massima parte allocata, nel terzo servizio della funzione "*Funzioni generale di Amministrazione, di Gestione e di Controllo*" di cui al D.P.R. 194/1996.

Nello specifico l'attività che si è espletata nel corso dell'esercizio attiene a:

- Predisposizione degli atti connessi con il Bilancio di Previsione annuale e pluriennale, incluse le relative variazioni, Relazione Previsionale e Programmatica 2011-2013
- Predisposizione Piano Esecutivo di Gestione e relative variazioni
- Salvaguardia equilibri di Bilancio e ricognizione sullo stato di attuazione dei Programmi
- Monitoraggio equilibri di Bilancio
- Gestione e monitoraggio dati afferenti il Patto di Stabilità Interno per l'anno 2011
- Gestione del Bilancio (*accertamenti - impegni - liquidazioni e pagamenti*)
- Controllo sulla spesa mediante il visto di regolarità contabile attestante la copertura finanziaria sulle determinazioni dirigenziali
- Rilascio pareri di regolarità contabile
- Predisposizione del Rendiconto di Gestione: "*Conto del Bilancio, Conto del Patrimonio e Conto Economico*"
- Gestione economato e provveditorato. Espletamento di acquisti centralizzati per tutti i settori di cancelleria, macchine e mobili di ufficio, carburanti, assicurazioni autoveicoli. Liquidazioni relative ai servizi di telefonia ed energia elettrica per tutti i contratti di fornitura in essere. Tenuta inventario beni mobili
- Rapporti con la Tesoreria Comunale
- Adempimenti relativi alla gestione delle entrate e del rimborso dei mutui
- Supporto e collaborazione con il Collegio dei Revisori dei conti

La quasi totalità delle suddette attività è determinata rigidamente dalla normativa vigente in materia di contabilità pubblica, con diretto riferimento alle previsioni dell'Ordinamento Finanziario e Contabile di cui al D. Lgs. 267/2000 e alle disposizioni e ai principi fondamentali previsti dalle leggi di coordinamento di finanza pubblica (L.133/2008 e s.m.i, legge di stabilità per l'anno 2011 (L. 220/2010), L. 42/2010, D.L. 78/2010 convertito, con modificazioni, nella L. 122/2010, D.L. 225/2010).

Il settore ha svolto il ruolo di coordinamento della gestione dell'Ente sotto l'aspetto economico-finanziario. Le finalità conseguite relative a tale parte di programma sono principalmente di tipo istituzionale e pertanto non subiscono sostanziali variazioni rispetto all'esercizio precedente.

Per quanto attiene alla seconda parte del programma, il "*Servizio Entrate Tributarie e Patrimoniali*" ha effettuato:

- il riesame del regolamento per incentivi derivanti dalla riscossione dell'ICI;
- l'attuazione del "*cronogramma*" per tutte le attività ordinarie di Settore compatibilmente con una rivisitazione delle dotazioni;
- il monitoraggio e gestione dei ruoli generati dai vari servizi (ICI – TARSU – COSAP);
- di attuare un'accelerazione del processo di riscossione dei residui attivi mediante un'azione di controllo, verifica ed aggiornamento dei dati relativi agli atti rilevanti ai fini della formazione dei ruoli e altresì rilevanti al recupero evasione tributaria al fine di dare un contributo concreto al miglioramento della situazione di liquidità per effetto della riduzione dei residui attivi;

- relativamente al servizio ICI si è effettuata la prosecuzione della gestione diretta del tributo con l'obiettivo di uniformare tutte le banche dati disponibili per continuare sia la gestione che la verifica per l'emissione degli atti di accertamento. La spesa effettuata comprende le azioni di supporto per il caricamento delle banche dati di proprietà dell'Ente e la formazione del personale interno per l'uso dello stesso;

La scelta è stata motivata dalla necessità di unificare norme adottate negli ultimi anni nonché esaminare l'attualità dei dispositivi in rapporto all'evoluzione delle normative di settore. L'attuazione di un cronogramma rende possibile una verifica periodica delle attività ordinarie del settore.

I servizi *Entrate Tributarie e Patrimoniali* sono organizzati attualmente in termini di risorse e dotazioni per la realizzazione delle attività connesse alla generazione delle pretese creditorie sia per le entrate patrimoniali che tributarie.

Gli obiettivi del Servizio Entrate Tributarie e Patrimoniali e più in generale del Settore Servizi Finanziari sono di accelerare il processo di riscossione dei residui attivi e di migliorare la qualità del servizio

Le finalità conseguite sono le seguenti:

- avere un unico strumento regolamentare che compendi tutte le norme afferenti il tributo o entrata patrimoniale;
- avere a disposizione uno strumento che dia la possibilità di verificare il reale andamento di tutte le attività ordinarie;
- migliorare le attività del servizio;
- costituire un'unità organizzativa trasversale a tutti i servizi del Settore che sia in grado di fare il monitoraggio e di contribuire con la sua azione all'accelerazione del processo di riscossione con indubbi benefici sulla situazione finanziaria dell'Ente;
- l'accelerazione del processo di riscossione dei residui attivi è quella di dare un contributo concreto al miglioramento della situazione di liquidità.

Previsioni Finanziarie 2011-2013 – Entrate

Addizionale IRPEF

L'entrata per il 2011, in base ai dati di imponibile IRPEF pubblicati dal Ministero dell'Economia e delle Finanze relativi all'anno di imposta 2008, in relazione alla vigente aliquota di 0,80%, è stata € 2.300.000,00. Per gli esercizi 2012 e 2013 è altresì confermata la stessa previsione.

TARSU

Rilevato che il Comune di Alcamo fa parte dell'Ambito Territoriale Ottimale (ATO) per la gestione integrata dei rifiuti "TP1" Terra dei Fenici che, nel corso dell'anno 2009, ha avviato il servizio operativo nel territorio comunale e che nel corso del 2010 anche la gestione amministrativa della tassa è stata trasferita al concessionario individuato dall'ATO che provvederà alla riscossione e a tutte le attività di controllo ed accertamento. Da tale organizzazione gestionale della tassa scaturisce la previsione della spesa per l'aggio da corrispondere alla ditta AIPA concessionaria del servizio in argomento.

L'entrata complessiva nel Bilancio di previsione 2011 è stata circa € 5.500.000,00. Vi è stata anche una entrata straordinaria di circa € 1.000.000,00 a titolo di recupero straordinario TARSU per la verifica delle superfici dichiarate ai sensi del comma 340 dell'art. 1 della L. 311/2004 e della attività di contrasto all'evasione.

Constatato che per finanziare il costo del ciclo dei rifiuti tendendo, in questo modo, alla sua integrale copertura per l'anno 2011 è stata attuata, solo per l'anno 2011, ai sensi dell'articolo 2 comma 2-bis del D.L. 29 dicembre 2010, n. 225 come convertito dalla legge n. 10/2011, l'istituzione di un'apposita maggiorazione sull'addizionale all'accisa sull'energia elettrica di cui all' articolo 6, comma 1, lettere a) e b), del

decreto-legge 28 novembre 1988, n. 511, convertito, con modificazioni, dalla legge 27 gennaio 1989, n. 20 nella misura massima prevista per legge onde garantire gli equilibri economico-finanziari;

Atteso che la previsione del costo netto complessivo in materia di ciclo di gestione dei rifiuti per l'anno 2011 si attesta ad € 6.629.495,56 e che la previsione del gettito conseguibile al netto delle addizionali ECA/MECA, stante le tariffe in vigore, ammonta ad € 5.500.000,00 e che il gettito scaturente dall'introduzione della maggiorazione sull'addizionale energetica, a parità di consumi energetici da parte dell'utenza, è stimato in € 660.000,00 che porta il gettito complessivo previsto per il 2011 ad € 6.160.000,00 si perviene, complessivamente, ad un tasso di copertura del costo del ciclo dei rifiuti pari al 93%.

COSAP

L'entrata relativa al 2011 è stata di circa € 290.000,00.

Servizio idrico integrato

Si confermano le previsioni del 2010 anche per il nuovo triennio 2011-2013: € 1.300.000,00 per acquedotto e € 650.000,00 per depurazione e scarico dei reflui a cui vanno aggiunte le previsioni formulate dal settore servizi tecnici afferenti il gettito derivante dallo smaltimento dei fanghi delle fosse settiche pari ad € 15.000,00.

ICI

Si conferma l'entrata per il 2011 ad € 4.700.000,00 sulla base della dinamica delle unità immobiliari accatastate e per effetto delle norme di emersione dei fabbricati non dichiarati. Inoltre è stata accertata la somma di € 758.607,17 per ICI straordinaria connessa all'attività di recupero dell'evasione espletata dall'ufficio tributi.

Altre Entrate

Per quanto attiene alle altre entrate, tributarie, da trasferimenti ed extratributarie, si rimanda all'allegato per il dettaglio degli importi relativi al triennio di riferimento. In particolare, per quanto attiene ai trasferimenti erariali, le previsioni sono basate sui dati pubblicati sul sito web del Ministero dell'Interno e scaturiscono dall'applicazione della vigente normativa in materia di finanza pubblica. I trasferimenti erariali per l'anno 2011 sono stati ridotti per effetto dell'applicazione dell'art. 14 comma 2 del D.L. 78/2010 che ha comportato un taglio netto di € 1.036.681,41 per le finanze di questo ente territoriale nonché a seguito delle disposizioni di cui al secondo periodo del comma 45, dell'articolo 2 della legge n. 10 del 26 febbraio 2011 di conversione del decreto 29 dicembre 2010, n. 225. Per le entrate provenienti dalla Regione Siciliana e relative al fondo a sostegno delle autonomie locali, le somme che sono state trasferite dal competente Assessorato regionale delle autonomie locali e della funzione pubblica per il 2011 non si sono discostate dalle previsioni assestate 2010 anche in relazione alle disposizioni di cui alla legge di stabilità regionale per l'anno 2011. Peraltro, per quanto attiene alla percentuale di destinazione ad investimenti, la suddetta legge di stabilità regionale ha, in deroga alle previgenti disposizioni legislative, facultato gli enti locali di destinare tale quota al finanziamento delle rate di ammortamento dei mutui già assunti. L'importo complessivo delle entrate regionali previste in bilancio, a titolo di sostegno alle autonomie locali, è pari ad € 4.047.951,72.

Si modificano le previsioni di entrata relative all'imposta comunale sull'energia elettrica che, nel redigendo bilancio, ammontano ad € 1.320.000,00 e ciò in ragione della proposta deliberativa di introduzione, nella misura massima prevista dalla normativa, della maggiorazione sull'addizionale energetica così come sopra indicato. Si ribadiscono completamente le previsioni attinenti all'imposta comunale sulla pubblicità e ai diritti sulle pubbliche affissioni pari a complessive € 150.000,00 mentre, per quanto concerne gli interessi attivi sui fondi giacenti in cassa e/o provenienti dalla Cassa DD.PP., si è accertato per il 2011 € 10.514,82. Infine, in relazione alle somme da introitare correlate al servizio di tesoreria comunale, le previsioni per il triennio 2011-2013 sono pari a quanto l'istituto aggiudicatario del servizio di tesoreria comunale ha offerto in sede di gara quale contributo di € 6.000,00.

Previsioni Finanziarie 2011-2013 – Spesa

Gli equilibri finanziari sul Bilancio 2011 hanno imposto una previsione di spesa relativa al funzionamento essenziale degli uffici per il triennio 2011-2013 improntata ad un rigore finanziario e, pertanto questa, fondamentalmente, si è attestata sulle previsioni assestate 2010. Ad ogni buon conto tali somme sono servite a garantire i contratti che il settore ha stipulato in precedenza per il mantenimento dei servizi erogati dai propri uffici, quali ad esempio, il compenso ai revisori dei conti, gli aggi agli agenti della riscossione incluso il nuovo costo per il servizio affidato al concessionario della gestione e riscossione della TARSU, i rimborsi di tributi e canoni, le imposte e tasse su beni in dotazioni al settore, i servizi a rete e le assicurazioni. Per quanto attiene alle spese per il personale dipendente, le relative previsioni, sono state formulate direttamente dal Settore Personale e Servizi Turistici e sono desumibili dall'allegato della spesa del personale. Le risorse umane sono pertanto quelle già previste nell'analitico prospetto della spesa del personale per l'anno 2011 di competenza del Settore Servizi Finanziari. Per quanto attiene invece alle risorse strumentali, il settore, dispone delle risorse già incluse nell'inventario comunale dell'Ente.

Infine, si ribadisce la previsione obbligatoria della spesa per il rimborso delle quote di capitale dei mutui contratti dall'Ente relative alle annualità 2011-2013 per come previste nei relativi piani di rimborso.

Motivazione delle scelte:

La scelta è motivata dalla necessità di unificare norme adottate negli ultimi anni nonché esaminare l'attualità dei dispositivi in rapporto all'evoluzione delle normative di settore. L'attuazione di un cronogramma rende possibile una verifica periodica delle attività ordinarie del settore.

I servizi *Entrate Tributarie e Patrimoniali* sono stati organizzati in termini di risorse e dotazioni per la realizzazione delle attività connesse alla generazione delle pretese creditorie sia per le entrate patrimoniali che tributarie. Fino ad oggi il credito iscritto in bilancio per quanto attiene alle entrate tributarie viene progressivamente smaltito attraverso le rimesse effettuate periodicamente dal Concessionario della riscossione insieme a dei files che contengono l'analitico dei contribuenti interessati e tuttavia non si è in grado di gestire questi files in rapporto al carico originario che è il ruolo, sia per mancanza di personale dotato di necessaria preparazione per interloquire con il Concessionario per la riscossione sia per la mancanza di software in grado di mettere costantemente a confronto il carico originario, i discarichi, gli sgravi, i pagamenti che consentono, ad una determinata data, di capire qual è il carico residuo rilevante anche per l'esatta definizione dei residui di riscossione dei residui attivi e di migliorare la qualità del servizio

Finalità da conseguire:

- avere un unico strumento regolamentare che compendi tutte le norme afferenti il tributo o entrata patrimoniale;
- avere a disposizione uno strumento che dia la possibilità di verificare il reale andamento di tutte le attività ordinarie;
- migliorare le attività del servizio;
- costituire un'unità organizzativa trasversale a tutti i servizi del Settore che sia in grado di fare il monitoraggio e di contribuire con la sua azione all'accelerazione del processo di riscossione con indubbi benefici sulla situazione finanziaria dell'Ente;
- l'accelerazione del processo di riscossione dei residui attivi è quella di dare un contributo concreto al miglioramento della situazione di liquidità;
- L'obiettivo del Settore è quello di gestire i tributi in proprio.

Risorse umane da impiegare:

Le risorse umane sono quelle già previste nell'elenco analitico della spesa del personale per l'anno 2011, in cui è indicato l'elenco completo del personale dipendente all'interno del Settore Servizi Finanziari nel suo complesso.

Risorse strumentali da utilizzare:

Per quanto attiene alle risorse strumentali ci si avvale di quelle previste nell'inventario comunale dell'ente, sia a livello di beni mobili che di immobili al servizio.

Programma n° 4

Responsabile: DR.SSA CHIRCHIRILLO FRANCESCA fino al 12/06/2011-

PERSONALE : DR.SEBASTIANO LUPPINO dal 13/06/2011

SERVIZI TURISTICI: ING.E.A.PARRINO dal 05/08/2011

Descrizione del programma :

Il programma è fondamentalmente ripartito in due parti:

PERSONALE:

Nella competenza del Settore Personale è compresa la gestione delle risorse umane dell'Ente sotto l'aspetto giuridico, economico e organizzativo delle attività più idonee per una migliore utilizzazione dello stesso.

In tale contesto il Settore procede all'applicazione del trattamento giuridico fissato dai CC.N.L. e dei singoli contratti stipulati al momento dell'assunzione, mentre per il trattamento economico applica di diritto quelle disposizioni caratterizzate da automatismo senza l'onere del recepimento formale.

Cura la elaborazione di tutte le piattaforme e proposte dell'Amministrazione Comunale nel contesto delle relazioni sindacali previste dai Contratti Collettivi a livello di informazione, concertazione e contrattazione.

Cura le politiche attive del lavoro attraverso la gestione di tutte le tipologie di lavoro precario impegnate in tutti i servizi comunali a diverso titolo (- contratti a tempo determinato – Contratti di diritto privato – Attività Socialmente Utili.).

Predisporre, secondo le linee di indirizzo dell'Amministrazione Comunale, la politica di gestione delle risorse umane attraverso le azioni propositive ed attuative previste dalla legge, dai regolamenti, dai CC.C.N.L. quali il programma pluriennale del fabbisogno del personale, le assunzioni, i concorsi, le mobilità, la formazione professionale, la ottimizzazione delle risorse professionali attraverso la migliore collocazione di esse nei settori e servizi comunali.

Il Settore si fa promotore di iniziative per i corsi di qualificazione e aggiornamento del personale.

La programmazione del fabbisogno del personale per il triennio 2011/2013 ha tenuto conto delle disposizioni contenute dalla Legge Finanziaria 2011 e delle disposizioni limitative in materia previste dalla L. n. 122./2010. La spesa del personale a tempo indeterminato nel generale rispetto degli obiettivi di finanza pubblica è stata ridotta.

Si evidenzia in particolare la graduale riduzione della spesa nel triennio 2011/2013 del personale a tempo indeterminato per effetto della cessazione dal servizio dei dipendenti con diritto a pensione per limite di età e per anzianità contributiva pensionamento dipendenti al raggiungimento del limite di età (65 anni – 40 anni di servizio). I provvedimenti posti in essere dalla P.A. per tale finalità riguardano :

La riduzione della dotazione organica di n. 54 posti. La riduzione della dotazione organica per n. 16 posti di personale nella categoria A (dipendenti transitati ATO TP. 1 Terra dei Fenici – Aimeri Ambiente s.r.l). Con proprio atto la P.A. ha disposto che una parte delle somme proveniente dalle sanzioni amministrative art. 208 comma 5 bis d.lvo 285/92 pari al 30% dell'accertamento venga destinato all'integrazione salariale fino a completare 24 ore settimanali a favore del personale che opera nel servizio viabilità al fine di migliorare il traffico stradale in particolare l'integrazione a 24 ore programmata per n. 22 vigili urbani e n. 2 soggetti addetti alla segnaletica.

Sono state effettuate per l'anno 2011 in esecuzione del D.L.vo 81 in tema di sicurezza dei lavoratori (visite annuali per categorie più a rischio) l'attività di sorveglianza sanitaria, formazione aggiornamento del documento di valutazione dei rischi nei luoghi di lavoro.

Nella programmazione del fabbisogno del personale le direttive dell'amministrazione in tema di assunzione per l'anno 2011 rimangono condizionate al rispetto della percentuale dell'incidenza della spesa del personale sulle spese correnti risultanti dall'approvazione del rendiconto 2010.

SPORT e TURISMO:

Rientra negli obiettivi di questo servizio:

- promuovere il valore educativo dello sport, collaborare in tal senso con le istituzioni scolastiche, dare una maggiore attenzione alle attività motorie dei disabili;
- educare alla corretta pratica fisico-motoria ed al rifiuto del doping;
- diffondere i valori della lealtà sportiva;
- promuovere i valori di uno stile di vita attivo.

Per raggiungere gli obiettivi indicati e consentire una maggiore fruizione delle strutture e degli impianti sportivi è necessario adeguare gli stessi a tale recettività.

Motivazione delle scelte:

Le motivazioni delle scelte per lo sport e turismo provengono da:

- assicurare l'osservanza della L.R. n° 17 dell'01/09/98
- valorizzare turisticamente il territorio

Per il servizio Personale, pur trattandosi nella maggior parte dei casi di adempimenti a carattere istituzionale, il settore mira al raggiungimento degli obiettivi prefissati sia autonomamente che concordemente con l'Amministrazione ai fini di ottenere il miglioramento della efficienza ed efficacia dei servizi.

Finalità da conseguire:

Uno sviluppo armonico del territorio e della sua collettività che punti sulle potenzialità tradizionali, evitando di imporre modelli di sviluppo avulsi dal suo contesto sociale e culturale. Maggiore sostegno alle iniziative a favore della qualità della produzione locale e delle sue tipiche manifestazioni autoctone, e di diffusione della cultura dell'attività sportiva attraverso le varie manifestazioni.

Risorse umane impiegate:

Le risorse organizzative sono state quelle già previste nell'elenco analitico della spesa del personale per il 2011.

Risorse strumentali da utilizzare:

I beni mobili ed immobili da utilizzare per i servizi sono quelli previsti nell'inventario comunale dell'Ente.

Programma n° 5

Responsabile DR. CASCIO MARCO

SERVIZI DEMOGRAFICI, AFFARI LEGALI, CONTRATTI E GARE

AFFARI LEGALI AVV.TO MISTRETTA G. DAL 04/05/2011

Descrizione del programma :

Il programma consta essenzialmente di tre parti:

1) **Servizi Demografici:** L'ufficio è da anni impegnato nelle attività propedeutiche per l'avvio della Carta di identità elettronica quale strumento di "service" completo per l'utenza.

Le attività che ha posto in essere l'ufficio dipendono strettamente dallo stato avanzamento lavori da parte del Ministero dell'Interno per il tramite della Prefettura.

L'ufficio ha già completato i piani di sicurezza Alfa e Beta nonché l'allineamento dei codici fiscali.

Le attuali difficoltà economiche generali ed il silenzio prolungato sulla materia da parte del Ministero, lasciano intendere ulteriori ritardi nei processi esecutivi per l'avvio della C.I.E.

Sono state attivate, nel periodo, le procedure operative per lo svolgimento del Censimento Generale della popolazione e dell'Agricoltura previsti per gli anni 2011 – 2012, come da circolare ISTAT n°. 5429 del 07.09.2010.

Come è intuibile, il biennio 2011-2012 sarà massimamente interessato dalle predette attività censuarie che coinvolgeranno, a diverso titolo, tutto il personale del Settore (n°. 80 unità circa) oltre un certo numero di personale esterno che verrà presto definito dall' ISTAT per classi di Comuni.

Come di consueto è stata perseguita la politica del decentramento degli sportelli anagrafici- stato civile.

Verrà continuata l'attività di semplificazione nell'attività amministrativa attraverso l'incentivazione alle autocertificazioni (D.P.R. 445/2000), il preavviso della scadenza dei documenti di identità, la comunicazione del compimento del diciottesimo anno di età allo scattare del quale matura la capacità giuridica secondo il vigente Ordinamento Civile.

Sono previsti per gli anni 2011– 2013 lo svolgimento di Referendum Popolari e delle elezioni per il rinnovo del Parlamento Nazionale, Regionale, del Sindaco e del Consiglio Comunale.

2) **Affari Legali:** L'attività dell'ufficio è stata come negli anni precedenti volta a seguire i circa 270 procedimenti pendenti in sede civile e/o amministrativa oltre quelli che, inevitabilmente, sono stati incoati. Va rilevato in questa sede che, negli ultimi 8/10 anni, il volume del contenzioso è cresciuto a dismisura causa, crediamo, la lievitazione della coscienza civile e sociale della popolazione, la proliferazione delle competenze in capo agli Enti Locali e la conseguente accresciuta attività del Comune in materie quali le procedure espropriative, le procedure concorsuali, gli accertamenti tributari, i controlli di Polizia Municipale, naturalmente portatori di possibili contenziosi.

Il carico di lavoro e di responsabilità dell' Ufficio è, parimenti, cresciuto a dismisura perché, come è noto, non si fa più ricorso ad incarichi esterni, così consentendo notevoli economie di bilancio.

Parimenti è cresciuto a dismisura il contenzioso relativo alle cause di lavoro intentate dal personale dipendente a vario titolo contro la P. A..

Ciò è dovuto al fatto che il personale dipendente è quasi quadruplicato per cui, a fronte di n°.250 circa unità di ruolo, vi sono oltre n°. 750 circa di altri dipendenti a vario titolo.

Piace rilevare che, ove l'incarico a difesa è stato affidato a personale interno (AVVOCATURA – Segreteria Generale), si sono avuti brillanti esiti processuali. Eguale attenzione è stata rivolta alle Collaborazioni richieste dagli altri settori al fine di prevenire la formazione dei debiti fuori bilancio e per assicurare, comunque, la legalità dell'azione amministrativa.

Tale attività è stata effettuata attraverso la formulazione di pareri scritti e/o verbali.

Si è limitato al massimo, come da vigenti disposizioni finanziarie (D. L. 78/2010), il ricorso a prestazioni professionali esterne.

E' previsto lo svolgimento, per obbligo di legge, di corsi di aggiornamento professionale a cura dell'Ordine Nazionale Forense giusta regolamento approvato dal Consiglio Nazionale Forense nella seduta del 13.07.2007 con decorrenza 01.01.'08 che prevede corsi di aggiornamento obbligati con un minimo di 13/20 punti in un anno e 90 nell'arco di 3 anni pena cancellazione dall'albo.

3) **Contratti e Gare:** L'attività del servizio è stata sempre più orientata a prestare la propria specifica preparazione professionale in favore di tutti i Settori per la materia dell'acquisizione di beni e servizi e per l'appalto di lavori pubblici.

Prevalente è stato l'obiettivo di garantire legalità e trasparenza all'azione amministrativa dell'Ente al fine di evitare al massimo possibili contenziosi che inevitabilmente ritarderebbero lo svolgimento degli obiettivi che l'Amministrazione Comunale via via si darà.

Rimarrà fondamentale, nel periodo, seguire ed attuare le linee guida date dal CODICE UNICO DEGLI APPALTI E DEI CONTRATTI PUBBLICI approvato con D. Lgs. 163/2006 oggi in fase di approfondimenti dottrinari e giurisprudenziali.

Il servizio si è occupato della gestione, sempre più complessa e problematica, delle polizze assicurative e copertura dei rischi:

a)- Responsabilità civile verso terzi e prestatori d' opera;

b)- Furto, incendio e garanzie accessorie.

Il moltiplicarsi degli eventi dannosi in danno di questa P. A. (soprattutto per cattiva manutenzione delle strade) ha comportato la difficoltà a reperire una compagnia affidabile cui appaltare i predetti servizi. Le compagnie, d' altro canto, alzano sempre più i prezzi del servizio e le altre condizioni contrattuali (franchigie, ecc.).

Motivazione delle scelte:

L'attività dei Servizi Demografici muove dalle necessità di applicare le disposizioni di legge vigente in materia, adeguandosi ai nuovi disposti normativi. In questo ambito lo sforzo dell'Amministrazione Comunale è quello di razionalizzare in modo ottimale il servizio reso, attraverso una maggiore informatizzazione delle procedure ed il conseguente migliore utilizzo del personale, al fine di ottenere un miglioramento dell'efficienza dell'attività gestionale stessa, e, di conseguenza, una maggiore corrispondenza alle esigenze dell'utenza.

Finalità da conseguire:

Graduale realizzazione della circolarità delle informazioni demografiche nel quadro dell'avviato processo di semplificazione amministrativa. Obiettivo di garantire legalità e trasparenza all'azione amministrativa dell'Ente al fine di evitare al massimo possibili contenziosi.

Risorse umane impiegate:

Le risorse umane sono quelle già previste nell'elenco analitico della spesa del personale per l'anno 2011.

Programma n° 6

Responsabile DR. MANISCALCHI FRANCESCO
SERVIZI ALLA PERSONA

Descrizione del programma :

Il programma dei Servizi Sociali prevede vari interventi che riguardano le fasce più deboli della società comunale e, più precisamente, si espleta attraverso diverse misure, incluse quelle di sostegno alla famiglia sotto diversi profili con variegati interventi a suo favore. In questo modo si attenuano le eventuali situazioni di disagio con prestazioni erogabili sotto forma di beni e servizi. Le famiglie verranno sostenute economicamente soprattutto nei momenti di crisi in cui si verificano eventi straordinari, quali le malattie, la detenzione di un componente familiare, la perdita di lavoro.

Piano di Zona del Distretto Socio-Sanitario n. 55 dei Comuni di Alcamo, Calatafimi Segesta e Castellammare del Golfo

legge 328/2000

RIEQUILIBRIO

Con decreto del Presidente della Regione Siciliana del 23 marzo 2007 relativo all'assegnazione delle risorse del FNPS (Fondo Nazionale Politiche Sociali) per le annualità 2004-2006 e per il riequilibrio temporale del Piano di Zona, a questo Distretto socio-sanitario n. 55 è stata assegnata la somma di € 1.493.170,18 di cui € 466.421,51 per premialità.

Si precisa che il presente riequilibrio e rimodulazione del Piano di Zona avviene in attuazione del D.A. n. 989 del 27/03/2007 che ha anche individuato, con circolare attuativa n. 1090 del 27/03/2007 dell'Assessorato alla Famiglia, le priorità programmatiche per il riequilibrio e la rimodulazione in

parola, destinando almeno il 25% delle risorse assegnate dal FPNS all'attuazione di progetti ex lege 285/97 ed almeno un ulteriore 25% per l'attuazione del piano triennale per la disabilità ed in genere per i servizi a favore dei disabili.

In tale riequilibrio, ai sensi della normativa sopra citata, sono comprese le azioni progettuali in atto esistenti sul territorio finanziate con i fondi APQ (accordo di programma quadro Stato – Regioni).

Il riequilibrio del Piano di Zona suddetto è stato approvato dall'Ufficio Piano regionale ed in atto sono state espletate le gare per l'affidamento dei servizi in esso contenuti.

NUOVO PIANO DI ZONA 2010 - 2012

Nel rispetto dei principi posti dalla Legge sugli interventi e servizi sociali n. 328 del 8/11/2000 ed in attuazione del “Nuovo Indice Ragionato per la stesura dei Piani di Zona”, approvato dalla Cabina di Regia nella seduta del 21 aprile 2009, il nostro Distretto Socio Sanitario n. 55 che comprende i Comuni di Alcamo –capofila - Calatafimi-Segesta e Castellammare del Golfo, ha redatto il Piano di Zona, documento fondamentale per accedere ai finanziamenti della Legge 328/00, e lo ha inviato al competente Assessorato Regionale alla Famiglia nei termini fissati dal suddetto documento programmatico.

L'importo complessivo del nuovo Piano di Zona 2010 – 2012 è di € 2.337.021.00 (tale importo comprende la quota di compartecipazione di 3€ per abitante dei Comuni del Distretto).

La quota di compartecipazione di 3€ per abitante del Comune di Alcamo è di € 137.745,00 annua per tre annualità, per gli anni 2010, 2011 e 2012.

Il Piano di Zona suddetto comprende la relazione del Distretto, le azioni, il bilancio di Distretto, il Piano Finanziario dei Comuni e dell'Azienda Sanitaria Provinciale e l'Accordo di Programma che è stato sottoscritto in data 07/07/2009.

Il Piano di Zona si pone l'obiettivo fondamentale di riorganizzare il profilo del welfare del Distretto di Alcamo, Castellammare del Golfo e Calatafimi-Segesta, puntando sul benessere del singolo, delle famiglie e della inclusione sociale.

Il principio di fondo che ha orientato la costruzione del Piano di Zona è il senso della responsabilità: tutti i soggetti attivi del Territorio sono stati chiamati a partecipare attivamente nell'ambito delle rispettive competenze nella progettazione e nella realizzazione concertata degli interventi secondo il principio della sussidiarietà.

Il Piano di Zona vuole altresì sostenere un forte processo di corresponsabilità territoriale con tutte le associazioni ed organizzazioni che operano sul territorio, nonché tra loro e il sistema sanitario e sociale, così da attuare, attraverso le maggiori forze in campo un surplus di efficacia. Al centro del sistema socio-assistenziale è posta la famiglia, considerata nella sua duplice funzione di sensore privilegiato di bisogni e di produttore solidale di risorse.

Il Piano di Zona ha definito gli obiettivi generali per lo sviluppo del sistema socio-assistenziale del Distretto n. 55 per i prossimi tre anni. Ogni anno sarà oggetto di puntuale verifica in relazione al raggiungimento degli obiettivi prefissati e di eventuale ridefinizione delle azioni.

I Comuni nella piena attuazione della riforma assumono compiti e funzioni propri di un organismo istituzionale deliberante con compiti di programmazione e di valutazione.

Le scelte operate all'interno del suddetto strumento, si sono orientate alla realizzazione di un sistema di servizi avente come obiettivi:

garantire l'equità e l'omogeneità in tutto il territorio del Distretto (regole di accesso chiare e trasparenti);

modelli di gestione tendenti all'unitarietà e globalità degli interventi, evitando la sovrapposizione e la frammentarietà delle risorse, delle competenze, delle strutture, dei servizi;

sviluppare, sostenere, coordinare, mettere in rete le risorse del territorio;

verificare i risultati e la qualità delle prestazioni erogate.

Il Nucleo di Valutazione Regionale per la provincia di trapani ha dato parere di congruità al Piano di Zona 2010/2012 del Distretto Socio sanitario n. 55 in data 11/06/2010.

SERVIZI DI ORIENTAMENTO, FORMAZIONE, INFORMAZIONE E CONSULENZA

UFFICIO DI SERVIZIO SOCIALE

L'Ufficio di servizio Sociale istituito nel 1993 con Delibera Consiliare, ai sensi della Legge Regionale n. 22/86 sul riordino dei servizi socio-assistenziali in Sicilia, ha il compito di fare un'analisi della domanda sociale nei molteplici aspetti del disagio individuale, familiare e collettivo unita alla conoscenza dei servizi e dei presidi pubblici e privati presenti nel territorio; svolge indagini sull'utenza per fasce d'età, per condizioni familiari economiche, psico-familiari al fine di predisporre piani e programmi di intervento; è preposto alla programmazione ed alla gestione e controllo degli interventi e servizi di carattere socio-assistenziale.

L'Ufficio attualmente ha in servizio due assistenti sociali Coordinatrici di ruolo, si avvale inoltre di tre psicologhe contrattiste part-time. Sono presenti inoltre quattro unità di personale A.S.U. che coadiuvano le assistenti sociali nelle mansioni tecnico-amministrative.

L'Ufficio di servizio sociale esplica le sue funzioni attraverso:

Segretariato Sociale

Il Segretariato Sociale è un servizio informativo e di orientamento per tutti i cittadini, capace di adempiere in maniera soddisfacente alle richieste degli utenti.

E' un servizio che viene svolto dall'Ufficio di Servizio Sociale, che ha destinato 1 unità di personale. Suo scopo essenziale è quello di entrare in relazione con le persone per dare informazioni sulle risorse disponibili, a ricevere informazioni su esigenze e problemi generali, a predisporre la documentazione amministrativa necessaria per ottenere prestazioni standardizzate.

Servizio Sociale Professionale

Il Servizio Sociale Professionale è volto al sostegno della persona e della famiglia, promuove il cambiamento sociale, la soluzione dei problemi nelle relazioni umane. Pertanto le Assistenti Sociali sono sicuramente degli agenti di cambiamento nella società e nelle vite degli individui, delle famiglie e delle comunità di cui sono al servizio. Il servizio sociale costruisce così insieme all'utente percorsi di aiuto, interagendo eventualmente con i servizi forniti da A.S.L. ed altri Enti.

Fondamentali momenti del Servizio Sociale sono:

- la consulenza psico-sociale
- l'intervento socio-assistenziale

Servizio psicologia di comunità

Tale servizio di estrema importanza, è svolto nell'ambito dell'Ufficio di Servizio Sociale, da n. 3 psicologhe contrattiste ed è diretto essenzialmente alla promozione delle risorse spontanee, allo sviluppo della partecipazione, all'empowerment individuale e collettivo e in azioni per il cambiamento mirato all'ottenimento del benessere dei singoli e delle collettività.

Il servizio suddetto si innesta nell'Ufficio di Servizio Sociale ed è stato espletato per tutte le necessità che hanno richiesto tale intervento: la progettazione in house e la partecipazione alle iniziative esterne di tutela dei minori in stato di precarietà socio-ambientale-familiare (Prefettura, etc.).

Servizio di mediazione familiare

Tale servizio è svolto da n. 2 psicologhe dipendenti dall'Ufficio di Servizio Sociale, regolarmente formate ed in possesso del titolo specifico per la resa del servizio.

La mediazione familiare è un tipo di intervento volto alla riorganizzazione delle relazioni familiari e alla risoluzione o attenuazione dei conflitti in caso di separazione o di divorzio. Il percorso di mediazione rappresenta una valida alternativa alla tradizionale via giudiziaria: il suo scopo è quello di consentire ai coniugi che scelgono di porre fine al proprio vincolo matrimoniale di raggiungere, in prima persona, degli accordi di separazione e di essere artefici della riorganizzazione familiare che andrà a regolare la vita futura loro e dei loro figli.

Spazio neutro

È un luogo in cui si ha cura del legame tra bambini e adulti e dove si riconosce il diritto del minore a vedere salvaguardata la relazione con entrambi i genitori e altri parenti.

Il servizio è svolto su stretta relazione col Tribunale dei Minori.

Sportello "D"

Tale servizio attivo su due giorni alla settimana, ha permesso alle famiglie dei disabili e degli anziani in questione, di poter accedere alle informazioni specifiche sulla disabilità, acquisire la necessaria modulistica per accedere ai servizi presenti sul Territorio a favore di tali categorie deboli.

Sportello "ENFAGA"

In data 5/3/2010 è stato sottoscritto un Protocollo d'intesa con l'E.N.F.A.G.A (Ente Nazionale Formazione Addestramento Giovani Agricoltori), per l'avvio presso il Settore Servizi alla Persona, di uno sportello multifunzionale per la realizzazione di misure innovative di politiche attive del lavoro.

Il servizio è stato attivato nel secondo semestre 2010.

L'orientamento è rivolto all'accoglienza, orientamento, accompagnamento ed aggiornamento formativo.

GRUPPO DI LAVORO PER L'INTEGRAZIONE SCOLASTICA

Il G.L.I.S. (Gruppo di Lavoro per l'Integrazione Scolastica) si occupa dell'inserimento degli alunni in situazione di handicap nelle classi per la piena integrazione di ognuno.

Offrendo agli stessi ogni possibile opportunità formativa, la scuola si propone l'obiettivo di consentire a ciascuno il pieno sviluppo delle proprie potenzialità. Pertanto gli Istituti scolastici di primo e secondo grado promuovono iniziative tese ad assicurare la piena integrazione degli alunni diversamente abili, affinché la disabilità non diventi un handicap.

Il G.L.I.S. è composto da insegnanti, operatori dell'A.S.P. e dell'Ente Locale, da familiari ed alunni, che hanno il compito di collaborare alle iniziative di integrazione degli alunni diversamente abili.

Il Comune di Alcamo ha nominato tre psicologhe, che prestano servizio presso i Servizi Sociali, quali referenti del G.L.I.S. delle varie scuole del comune (primarie e secondarie).

Attraverso il lavoro di rete che si attiva tra i vari operatori, per ciascun alunno con handicap, la scuola, in collaborazione con la famiglia e con gli specialisti, predispone un apposito “piano educativo individualizzato” (P.E.I.), con il quale si stabiliscono gli interventi che saranno attivati, le modalità, i tempi della realizzazione dello stesso piano educativo.

CORSI DI FORMAZIONE PER DIPENDENTI

I corsi di aggiornamento, nel corso dell'anno 2011 sono continuati e proposti anche all'attenzione della P.A. per la totalità dei dipendenti del Comune, per argomenti di carattere generale relativi al corretto svolgimento dei servizi d'istituto.

CONVENZIONE UNIVERSITÀ DEGLI STUDI DI PALERMO PER TIROCINIO

E' proseguito il rapporto convenzionale con l'Università degli Studi di Palermo, con la sede distaccata della Facoltà di Lettere e Filosofia di Trapani, per le attività di tirocinio formativo e di orientamento degli allievi del corso di laurea in “Servizio Sociale” e con la facoltà di Scienze della formazione di Palermo per le attività di tirocinio formativo e di orientamento degli allievi del corso di Laurea in “Psicologia”.

SERVIZIO DI REVISIONE ALBO REGIONALE – L.R.22/86

Ai sensi dell'art. 26 della L.R. 9 maggio del 1986, n.22, presso la Regione Siciliana - Assessorato della Famiglia, delle Politiche Sociali e delle Autonomie Locali è stato istituito un elenco delle istituzioni assistenziali. Tali istituzioni, che operano per i minori, i diversamente abili, gli anziani, sono sottoposte annualmente alla revisione per il mantenimento dei requisiti previsti per l'iscrizione.

Il Settore Servizi alla Persona (in collaborazione con il Settore LL.PP.) ha accertato i requisiti organizzativi e strutturali delle associazioni e delle strutture in questione, e, nel caso sussistano gli standards previsti dalla normativa vigente, invia alla Regione le attestazioni, che garantiscano l'idoneità per mantenere l'iscrizione all'Albo Regionale. Il servizio continuerà alle medesime condizioni

RILASCIO ATTESTAZIONI ISEE

Al fine di consentire ai cittadini di accedere alle prestazioni sociali agevolate, ai sensi della vigente normativa, il servizio è stato offerto anche nell'anno 2011.

SERVIZI DI ASSISTENZA DIRETTA ED INDIRETTA ALLA PERSONA

ASSISTENZA ECONOMICA

L'Assistenza economica ha lo scopo di sostenere tutti i cittadini (singoli o nuclei familiari), che si trovano in condizioni economiche che non consentono il soddisfacimento dei bisogni fondamentali della vita oppure che si trovano in situazioni di bisogno straordinario, prefiggendosi, nel rispetto della persona e della dignità, di favorire il superamento dello stato di bisogno, il contrasto dell'esclusione sociale e l'opportunità di autorealizzazione delle persone economicamente e socialmente più deboli.

L'assistenza economica è diretta in forma continuativa alle ragazze madri, alle famiglie dei detenuti, alle famiglie multiproblematiche, tutti fruitori abituali dei Servizi Sociali in quanto "categorie fragili", legate da molto tempo a fenomeni di sofferenza, di difficoltà, di esclusione sociale e di necessità di inserimento guidato.

Con delibera consiliare n. 55/2009 è entrato in vigore il nuovo regolamento per la disciplina di contributi a bisognosi che contiene importanti innovazioni relativamente al vecchio regolamento approvato con delibera consiliare n. 198/1998.

Tali suddette innovazioni consistono sostanzialmente nell'introduzione dell'art. 35 che definendo ***"l'assistenza economica finalizzata"*** introduce la disciplina dell'accompagnamento al lavoro delle fasce sociali connotate come "deboli" o esposte al rischio di esclusione sociale e del sostegno *spese locazione alloggio* per le famiglie prive di idoneo reddito.

Per ulteriore chiarezza si esplicitano di seguito tutte le forme che assume il servizio di assistenza economica sulla scorta del suddetto regolamento:

- Assistenza economica continuativa
- Assistenza economica in forma temporanea
- Assistenza economica straordinaria
- Assistenza economica a mezzo sostegno spese locazione alloggio
- Assistenza economica a mezzo progetti finalizzati accompagnamento al lavoro
- Assistenza economica per famiglie di detenuti prive dell'unico reddito di sostentamento
- Assistenza economica ai minori riconosciuti dalla sola madre
- Assistenza economica continuativa
- Assistenza economica in forma temporanea
- Assistenza economica straordinaria
- Assistenza economica a mezzo sostegno spese locazione alloggio
- Assistenza economica a mezzo progetti finalizzati accompagnamento al lavoro
- Assistenza economica per famiglie di detenuti prive dell'unico reddito di sostentamento
- Assistenza economica ai minori riconosciuti dalla sola madre

CONTRIBUTI URGENTI IN DENARO A BISOGNOSI

Il Comune eroga anche piccoli contributi in denaro per urgenti necessità che non possono attendere i tempi burocratici relativi al procedimento di assegnazione del contributo.

Si è attuato il servizio sulla scorta delle indicazioni dell'Ufficio di Servizio Sociale.

Tale servizio appare molto importante specialmente per il periodo di grave carenza lavorativa che attraversano le famiglie.

AFFIDAMENTO FAMILIARE

Nel Comune di Alcamo l'affidamento assume due importanti caratteristiche sostanziali:

- ***l'affidamento di minori*** (consensuale sulla scorta di un regolamento comunale e non consensuale sulla scorta della decisione del Magistrato minorile)
- ***l'affidamento di disabili*** adulti sulla scorta di un regolamento comunale

Affidamento familiare di minori

L'Affidamento familiare dei minori è stato istituito dalla L. 4 maggio 1983 n. 184 e successive modifiche intervenute con la Legge n. 149 del 28/3/2001.

E' un servizio attuato dal Servizio Sociale di Alcamo, che ha lo scopo di garantire al minore le migliori condizioni per lo sviluppo psico-fisico, nel caso in cui la famiglia di origine si trova nell'impossibilità di farlo, inserendolo presso una famiglia diversa dalla sua o presso una persona singola, in modo che abbia con continuità il mantenimento, l'educazione e l'istruzione

Per quanto riguarda l'assistenza economica della famiglia affidataria, è previsto un contributo economico (dove sia necessario) non superiore alla metà della retta di ricovero, finalizzato al sostegno delle spese correnti effettuate per il minore accolto.

Il servizio è stato rinnovato sulla scorta delle adesioni delle famiglie affidatarie, fermo restando il parere del Giudice Tutelare.

Affidamento di portatori di handicap adulti

L'affido familiare di disabili adulti è un servizio erogato dal Servizio Sociale comunale da vari anni, e si rivolge a portatori di handicap, privi di una adeguata assistenza familiare e che si trovano in situazioni di temporanea o permanente insufficienza di mezzi economici, per risolvere i fattori di disagio e le situazioni di istituzionalizzazione ed emarginazione. L'esperienza quotidiana dimostra spesso l'impossibilità o le numerose difficoltà nella convivenza tra persone disabili o con sofferenza psichiche in un ambiente familiare coerente o patogeno e scarsamente in grado di sopportare emotivamente i loro problemi.

Il servizio è stato rinnovato sulla scorta delle adesioni delle famiglie affidatarie, ferma restando la comunicazione al Giudice Tutelare.

PROGETTI DI EDUCAZIONE AL LAVORO PER PERSONE BISOGNOSE

Tale servizio fortemente ed opportunamente voluto dalla P.A. per venire incontro alle esigenze non solo occupazionali di tali soggetti deboli, ma anche per consentire agli stessi un approccio educativo col mondo del lavoro, sulla scorta delle norme vigenti in materia, si colloca tra gli interventi finalizzati al sostegno delle persone che in questo periodo di grave congiuntura economica con forti riflessi sull'occupazione, soffrono per la mancanza di un lavoro o per la difficoltà di reperire idonee occupazioni lavorative.

SOSTEGNO ECONOMICO AD INQUILINI BISOGNOSI

Con la legge nazionale 9/12/98 n. 431 (Istituzione Fondo nazionale) è stato istituito un contributo integrativo a favore dei conduttori per l'accesso alle abitazioni in locazione.

La finalità del suddetto contributo è dare la possibilità ai conduttori bisognosi di beneficiare di contributi integrativi per soddisfare le esigenze delle classi sociali in difficoltà.

SOSTEGNO ECONOMICO AI FAMILIARI CON TRE FIGLI E CONTRIBUTI PER LA MATERNITÀ

La Legge 448/1998, art. 65 e 66, disciplina la concessione del

- ***contributo per il nucleo familiare con almeno tre figli minori***
- ***l'assegno di maternità.***

Questi contributi vengono concessi dai Comuni ed erogati dall'INPS.

L'assegno per il nucleo familiare (art. 65) viene concesso alle famiglie che hanno almeno tre figli minori e la cui famiglia è formata da almeno 5 componenti.

La domanda viene presentata al Comune di residenza da uno dei genitori, per ogni anno solare ed entro il 31 gennaio dell'anno successivo.

Nell'anno 2011 il servizio è continuato a termini di legge.

L'assegno di maternità è concesso alle madri cittadine italiane e a quelle comunitarie regolarmente soggiornanti in Italia. La domanda viene presentata entro i sei mesi dalla data di nascita del figlio o dalla data di ingresso del minore nella famiglia anagrafica della donna che lo riceve in affidamento o in affidamento preadottivo.

Le donne che presentano la domanda non devono percepire altro tipo di indennità di maternità e il nucleo familiare deve essere formato da tre componenti.

Le somme gravano sul bilancio INPS; il Comune si limita alla sola istruzione, concessione ed invio telematico a tale ente delle pratiche per la liquidazione.

Nell'anno 2011 il servizio è continuato a termini di legge.

EROGAZIONE BONUS SOCIO-SANITARIO AI NUCLEI FAMILIARI CON ANZIANI NON AUTOSUFFICIENTI O DISABILI GRAVI.

L'Assessorato Regionale per la Famiglia, le Politiche Sociali e le Autonomie Locali, in attuazione dell'articolo della L.R. 31 luglio 2003 n.10, ha istituito un buono socio-sanitario da destinarsi tramite i Distretti Socio-Sanitari, alle famiglie siciliane con un reddito annuo fino ad un limite I.S.E.E di € 7.000, quale sostegno alle spese sostenute per l'assistenza e la cura di soggetti anziani (di età non inferiore a 69 anni e un giorno) in condizioni di non autosufficienza debitamente certificata o disabili gravi (art.3, 3° comma, legge n. 104/92), purché conviventi e legati da vincoli di parentela, ai quali garantiscono direttamente, o con impiego di altre persone non appartenenti al nucleo familiare, prestazioni di assistenza e di aiuto personale anche di rilievo sanitario.

Il buono socio-sanitario si distingue in buono sociale (provvidenza economica a supporto del reddito familiare) e buono di servizio o voucher (titolo per l'acquisto di specifiche prestazioni domiciliari erogate da operatori professionali di enti non profit).

Per l'anno 2011 a decorrere dal mese di marzo, è stato pubblicato nel Distretto il bando per la concessione del nuovo bonus socio sanitario, salvo diversa disposizione regionale.

BONUS ENERGIA

Bonus energia elettrica

Dal 1 gennaio 2009 tutti i cittadini italiani e stranieri residenti nel nostro Comune, hanno potuto richiedere il "bonus energia elettrica" presso lo "Sportello Energia" all'uopo istituito da questo Settore. Il "Bonus Energia Elettrica" è una agevolazione introdotta dal Decreto Interministeriale del 28/12/2007 con lo scopo di sostenere la spesa energetica delle famiglie in condizioni di disagio economico o per la presenza di un familiare con grave disagio fisico, garantendo un risparmio sulla spesa annua per energia elettrica.

Per l'anno 2011 è possibile effettuare il rinnovo della richiesta bonus per coloro che hanno già avanzato istanza nell'anno 2010.

Il servizio è in corso e ad oggi sono state presentate circa 1623 istanze.

Bonus gas

In applicazione della suddetta medesima norma, è possibile, presso il suddetto Sportello Energia, dal 15 dicembre 2009 presentare istanza per l'ottenimento del "bonus gas".

Il servizio è in corso e ad oggi sono state presentate n. 1033 istanze di bonus gas.

ASSISTENZA DOMICILIARE

Obiettivo dell'assistenza domiciliare è quello di consentire la permanenza di persone in particolari situazioni di difficoltà e di disagio, nel proprio ambiente familiare, evitando il ricovero ospedaliero o il ricorso a case di riposo, attuando interventi diretti o indiretti di supporto alla persona. Fino al 17/10/07 il servizio è stato offerto a mezzo affidamento all'esterno.

Il servizio viene offerto ad anziani, con parziale autosufficienza fisica e psichica, a portatori di handicap. La P.A. al fine di utilizzare al meglio le risorse di personale presente nel settore ha ritenuto di dover offrire il servizio in economia.

Il servizio sarà integrato nell'anno 2011 dall'assistenza domiciliare inserita tra le attività progettuali previste nel Riequilibrio Piano di Zona attualmente in corso.

Per gli anni a venire il Piano di Zona 2010/2012 prevede anche tale servizio.

SERVIZIO ASSISTENZA DOMICILIARE MALATI ONCOLOGICI

L'intervento domiciliare in favore dei malati oncologici nasce dall'osservazione delle particolari condizioni in cui si viene a trovare un malato oncologico nella fase terminale della malattia, cioè quando le cure non sono più mirate al prolungamento della sopravvivenza, ma al miglioramento della qualità della vita del paziente, offrendo anche un valido supporto psicologico e sociale alla sua famiglia.

Il processo d'aiuto da mettere in atto considera il paziente inserito nel proprio contesto globale familiare, assistendolo dal punto di vista sia medico – infermieristico, che sociale nell'ambiente naturale che lo circonda, attivando tutte quelle risorse territoriali che – in qualche modo – possono sostenerlo nel suo cammino, che già di per sé è fonte di ansia e di angoscia.

ASSISTENZA IGIENICO-PERSONALE AD ALUNNI PORTATORI DI HANDICAP

I Servizi Sociali, grazie ad un lavoro di rete, promuovono iniziative volte a diffondere la cultura dell'integrazione sociale dei disabili e a realizzare interventi vari di inserimento e di socializzazione. Pertanto agli alunni portatori di handicap gravi è offerta un'assistenza durante le ore di lezione, a sostegno degli insegnanti curricolari, da parte di operatori per un supporto igienico-personale, e per assistere ed aiutare i disabili nell'inserimento e nell'integrazione scolastica.

Il servizio viene svolto da personale con contratto di diritto privato, da personale ASU in servizio presso questo Settore e da volontari; nel corso dell'anno 2010 sono stati assistiti **n.21** alunni.

Il servizio è continuato nell'anno 2011 alle stesse condizioni e a costo zero

TRASPORTO PORTATORI DI HANDICAP

Questo servizio riguarda il trasporto di soggetti portatori di handicap (minori e non) dalla loro abitazione a varie sedi di loro interesse e per potere usufruire delle terapie riabilitative.

Il servizio viene offerto con personale ASU e con contratti di diritto privato, con automezzi di proprietà comunale.

Il servizio è stato ed è offerto su tutto il Territorio urbano per i cittadini disabili che debbono recarsi ai centri di riabilitazione di Alcamo.

Nel corso dell'anno 2010 è stato acquistato un nuovo pulmino in sostituzione dello Scudo di proprietà della Ditta MGG che lo aveva fornito gratuitamente in cambio di pubblicità apposta sulla carrozzeria, il cui contratto è scaduto nel 2009.

Per migliorare il servizio, stante la vetustà del mezzo attualmente utilizzato a tale scopo, atteso l'aumento notevole della domanda di trasporto, con conseguente necessità di ampliamento del servizio.

CONTRIBUTO PER L'ABBATTIMENTO DELLE BARRIERE ARCHITETTONICHE NEGLI EDIFICI PRIVATI

Ai sensi della Legge 9 gennaio 1989, n. 13 - circolare n. 12 del 30 luglio 2007 viene concesso da parte dell'Assessorato Regionale della Famiglia, Politiche Sociali ed Autonomie Locali un contributo per il superamento e l'eliminazione delle barriere architettoniche negli edifici privati.

Il contributo per il superamento e l'eliminazione delle barriere architettoniche negli edifici privati ha lo scopo di fornire, in parte, i mezzi ai soggetti che presentano determinati requisiti per la realizzazione di tutte quelle opere o l'acquisto di quegli ausili che permettano loro di vivere la loro quotidianità nella maniera meno disagiata possibile sotto il profilo della mobilità in genere ed in particolare dell'accessibilità, adattabilità e fruibilità delle proprie abitazioni.

Il Comune di Alcamo ha il compito di accogliere le istanze e trasmetterle all'Assessorato in argomento che, in un secondo, tempo assegnerà le somme per la relativa liquidazione.

Il termine di presentazione delle istanze è il 1° marzo di ogni anno.

Il servizio per l'anno 2011 è continuato alle stesse condizioni.

SERVIZI ACCOGLIENZA IN STRUTTURE PROTETTE

CENTRO DIURNO COMUNALE ANZIANI "A. MESSANA"

Il Centro Diurno Comunale Anziani "A. Messana" accoglie, per l'arco della giornata, persone anziane in condizioni di autosufficienza, caratteristica questa che permette il coinvolgimento degli stessi anziani nella gestione del Centro Diurno.

Il Centro, oltre a permettere un alleggerimento degli impegni familiari, garantisce un'assistenza globale dell'anziano, e mira ad ottenere la migliore qualità di vita possibile, offrendo numerose occasioni di socializzazione, ponendosi come luogo di incontro per la vita di relazione.

Il servizio viene svolto dal personale del Comune (Contrattisti ed A.S.U.), a costo zero.

OSPITALITÀ DI MINORI, ANZIANI E DISABILI IN STRUTTURE RESIDENZIALI

Al fine di venire incontro alle esigenze di mantenimento ed assistenza di minori, anziani ed adulti inabili privi di adeguato sostegno familiare, è prevista l'ospitalità in strutture residenziali convenzionate con la P.A.

L'ospitalità suddetta si manifesta come intervento non risolutivo, ma tampone riguardo a situazioni di urgente ed immediato intervento di protezione della persona interessata.

Riguardo ai minori particolare attenzione è rivolta ai centri presso i quali gli stessi sono ospitati, in regime di convitto o di semiconvitto a secondo del tipo di intervento migliore per il minore stesso.

COMUNITÀ ALLOGGIO PER DISABILI GRAVI

La Comunità Alloggio per disabili gravi è di proprietà comunale, è affidata all'esterno.

Il servizio ha raggiunto i seguenti obiettivi:

- ha offerto sul territorio una struttura di accoglienza per brevi periodi e situazioni di emergenza, a causa dell'assenza o indisponibilità temporanea della famiglia d'appartenenza, garantendo in tal modo al soggetto portatore di handicap un ambiente di vita adeguato alla propria condizione di bisogno, assistenza e protezione;
- ha garantito interventi specifici, nel rispetto dell'autonomia e dignità personale di ogni singolo ospite, cercando di creare un ambiente più adeguato ai bisogni degli stessi;
- ha offerto momenti di socializzazione e attività collettive diurne, sia per favorire l'integrazione tra gli ospiti della struttura che, per promuovere il recupero di capacità residuali, al fine del reinserimento, anche temporaneo, nell'ambito di vita originario;
- ha elaborato progetti individualizzati per ogni utente, prevedendo obiettivi da raggiungere, attività, tempi e risorse.
- ha fornito consulenze psico-sociali sia agli ospiti della Comunità che ai loro nuclei familiari, per garantire loro un sostegno nei momenti di crisi e di difficoltà.
- ha stimolato un lavoro di rete, coinvolgendo le risorse territoriali di base, quali la collaborazione con il D.S.M., Centri riabilitativi, laboratori di analisi cliniche, uffici ASL, medici di medicina generale nonché con le famiglie d'origine.

La Comunità di cui al presente servizio è concepita per n°8 portatori di handicap gravi, di ambo i sessi, accolti secondo una modalità di regime permanente, diurno e notturno.

Il servizio scadrà il 27/09/2011 e si dovrà procedere ad indire nuova gara per la sua prosecuzione.

SERVIZIO ADOZIONE

ADOZIONE NAZIONALE

L'adozione di un minore, in base alla legge n. 184 del 1983 con le relative modifiche apportate con la legge n. 149/2001, viene realizzata quando i genitori naturali o risultano essere incapaci di esercitare le funzioni legate al proprio ruolo o non esistono.

Tale istituto può essere disposto solo nei confronti dei coniugi uniti in matrimonio da almeno tre anni ed a condizione che non ci sia una separazione in corso.

La coppia, che intende adottare un bambino, si rivolge al Tribunale per i minorenni, dichiarando la propria disponibilità all'adozione nazionale; il Tribunale invia tale disposizione ai Servizi Sociali di competenza e dispone un'indagine.

I Servizi Socio-Assistenziali, che possono avvalersi anche della collaborazione di altre Istituzioni, entro quattro mesi dalla domanda di adozione, dopo avere effettuato le varie indagini ed accertato le motivazioni che hanno indotto la coppia a fare tale richiesta, predispongono una relazione sociale che viene trasmessa al Tribunale di competenza.

Il Tribunale dei Minori cerca di individuare la coppia in grado di corrispondere alle esigenze del minore (in base ad un elenco di coniugi dichiarati idonei) e dispone l'affido preadottivo, che ha la durata di un anno prorogabile a due. E' importante che attraverso la collaborazione tra i servizi Sociali, il Giudice Tutelare ed il Consultorio Familiare si vigili sul periodo dell'affidamento preadottivo per accertare eventuali difficoltà.

L'Ufficio si è avvalso della fondamentale collaborazione di psicologhe con contratto di lavoro a tempo determinato.

Il servizio è proseguito nell'anno 2011 alle stesse condizioni

ADOZIONE INTERNAZIONALE

L'adozione internazionale permette di accogliere bambini di altri paesi in famiglie italiane. I requisiti per l'adozione internazionale sono gli stessi che per l'adozione nazionale, contenuti nel art. 6 della legge 184 del 1983 e successive modifiche apportate con la legge 476/98, sulla scorta delle basilari indicazioni poste dalla Convenzione Internazionale dell'Aja del 1993 sulla protezione dei minori e cooperazione in materia di adozione.

Il Tribunale per i Minorenni di Palermo trasmette alle Assistenti Sociali copia di dichiarazione di disponibilità all'adozione internazionale. Entro quattro mesi dal ricevimento della richiesta, l'Ufficio dei Servizi Sociali, attraverso un'indagine psicologica e sociale (colloqui, visite domiciliari, compilazione di schede ...), acquisisce gli elementi utili per la stesura di una dettagliata relazione che invia al Tribunale, che si accerta della situazione personale, familiare e sanitaria dei coniugi e del loro ambiente sociale, e che emette una valutazione finale che si traduce nel Decreto di Idoneità.

Il Tribunale dei Minori cerca di individuare la coppia che possa corrispondere alle esigenze del minore in base ad un elenco di coniugi dichiarati idonei, e dispone l'affido preadottivo, qualora l'adozione debba perfezionarsi dopo l'arrivo del minore in Italia, per garantire una migliore riuscita della stessa. Ha la durata di un anno dall'inserimento del minore nella nuova famiglia; dopo tale periodo, se tutto è andato bene, il Tribunale pronuncia l'adozione.

Il Consultorio Familiare dell'A.S.P. N. 9 ha avviato un corso di informazione-formazione, rivolto alle coppie aspiranti all'adozione internazionale, per fare acquisire loro le conoscenze sulle modalità di procedure, tempi, aspetti psicologici, ecc.

Il servizio è proseguito nell'anno 2011 alle stesse condizioni.

INTERVENTI SOCIO-ASSISTENZIALI IN FAVORE DI MINORI IN SITUAZIONI DI DISAGIO ED A RISCHIO DI DEVIANZA — RAPPORTI COL TRIBUNALE DEI MINORI

Non per tutti i minori che vivono in situazione di disagio e in famiglie inadeguate è possibile predisporre l'affidamento familiare per l'estrema problematicità dei "casi" e per i quali è necessario che una pluralità di "agenzie educative" siano coinvolte nel processo di aiuto.

La condizione infantile e adolescenziale oggi può essere affrontata con strumenti interpretativi che consentono di infrangere il tradizionale rapporto di dominio del mondo adulto su quello dell'infanzia e di sviluppare atteggiamenti di ascolto e di lettura dei bisogni, ponendosi per quanto possibile dalla parte dei minori, soprattutto nei confronti di quei minori a rischio di coinvolgimento in attività criminose. Sono quei minori le cui vicende personali (famiglia disgregata o fortemente conflittuale; precoce o prolungata istituzionalizzazione; misera estrazione sociale ed economica; controlli sociali primari e secondari molto coerenti o assenti; crescita in zone urbane o in famiglie particolarmente criminose, che condizionino alla devianza, etc.) hanno ostacolato l'acquisizione della disposizione intellettuale e morale necessaria per comprendere i problemi che pone la vita sociale, nonché di abitudine di comportamento convenienti e di capacità di criticare secondo i risultati della sua esperienza personale, i valori delle proprie abitudini.

In presenza di situazioni di svantaggio derivanti da particolari vicende della vita, non sempre un adolescente riesce a diventare pienamente persona, con un minimo di capacità necessaria per autoguidarsi, secondo le regole di condotta che gli vengono dalla società civile, e per questo si ritiene ingiusto ritenerlo responsabile e punirlo, considerato soprattutto che la sua personalità è ancora in fase di sviluppo. Si cerca, invece, conosciuta la situazione, di rimuovere quegli ostacoli che impediscono una più piena maturazione.

In questo contesto si inserisce il rapporto di collaborazione che l'Ufficio di Servizio Sociale del Comune ha stretto, già da diversi anni, con l'U.S.S.M. di Palermo (Ufficio Servizio Sociale Minori) e con la Procura ed il Tribunale per i Minorenni di Palermo.

Sono diversi i minori alcamesi entrati nel circuito penale o a rischio di devianza che vengono seguiti dagli operatori sociali del Comune (due assistenti sociali di ruolo, tre psicologhe contrattiste).

Per i suddetti minori sono stati predisposti progetti educativo individuali.

E' stato attribuito agli Enti Locali il ruolo di concorrere nel controllo sociale della criminalità minorile, anche quella considerata più dura e difficilmente recuperabile, e di prevedere risorse e favorire programmi ed interventi diretti a rimuoverne le cause.

Sono stati programmati servizi di tipo preventivo che non intervengono solo sugli adolescenti con disturbi particolarmente gravi, ma che siano volti piuttosto a sostenere tutti gli adolescenti per aiutarli in un processo di sviluppo il cui eventuale blocco potrebbe causare disturbi e stati di disagio più gravi.

Per l'anno 2011 il servizio è continuato alle stesse condizioni.

INTERVENTI SOCIO-ASSISTENZIALI IN FAVORE DI ADULTI IN SITUAZIONI DI DISAGIO E A RISCHIO DI DEVIANZA

Il Servizio Sociale di Alcamo ha attivato con il U.E.P.E. (Ufficio Esecuzione Penale Esterna) di Trapani un rapporto di collaborazione su soggetti residenti ad Alcamo.

L'U.E.P.E. svolge un ruolo importante, poiché ha il compito di adottare misure alternative alla detenzione per favorire un rapporto di fiducia tra il soggetto e l'Autorità.

Il periodo di messa alla prova costituisce per i soggetti oggetto di misure repressive una grossa opportunità per favorire il loro inserimento nella società.

Il servizio per l'anno 2011 è continuato alle stesse condizioni.

LOCAZIONE IMMOBILE PER LOCALI CENTRO C.S.R. – AIAS ALCAMO

Il Comune di Alcamo ha preso in locazione dai frati minori di Alcamo, un locale da destinare a sede per i servizi di riabilitazione gestiti dal consorzio Siciliano di Riabilitazione, siti in Piano Santa Maria di questa città.

Il costo del canone di locazione previsto per l'anno 2011 è pari ad € 12.000,00

SERVIZIO ASILO NIDO

L'asilo nido è un servizio educativo e sociale di interesse collettivo, ideato per favorire lo sviluppo armonico del bambino da 0 a 3 anni, integrando, accompagnando e sostenendo la famiglia attraverso progetti che tengano conto dell'individualità di ognuno e promuovendo una partecipazione attiva dell'asilo nido nella crescita del bambino.

I bambini vengono accolti in due asili nido, "G. Rodari" e "E. Salgari", dotati di attrezzatura ludico-ricreativa, dalle ore 8:00 alle ore 16:00 di ogni giorno, escluse domeniche e festivi.

Il servizio è a domanda individuale e la quota di compartecipazione è a carico dell'utente, per un ammontare pari al 18% circa del costo del servizio. Per alcuni nuclei familiari, che versano in condizioni socio-economiche precarie, il Servizio Sociale di Alcamo predispone l'inserimento d'ufficio dei bambini presso i due asili nido comunali, esonerando i genitori dal pagamento della retta mensile.

Il servizio è offerto a n. 120 bambini su due asili nido (60 unità a struttura).

SERVIZIO ALLOGGI POPOLARI

Il Servizio Alloggi Popolari provvede alla pubblicazione dei Bandi ai fini della redazione della graduatoria per l'assegnazione di alloggi popolari disponibili o che si dovessero rendere disponibili nel Comune di Alcamo, su preventiva comunicazione di disponibilità per l'assegnazione data dallo IACP di Trapani.

Spetta al Servizio Alloggi Popolari, ricevere e catalogare le domande pervenute per l'inserimento dei richiedenti nella graduatoria suddetta e successivamente inviarle allo IACP di Trapani per la loro istruzione.

Una volta restituite dallo IACP le domande istruite con i relativi punteggi l'Ufficio Alloggi Popolari provvede a stilare la graduatoria provvisoria e procede alla sua pubblicazione all'Albo Pretorio per consentire eventuali ricorso ai richiedenti che sono stati esclusi dalla graduatoria o che è stato assegnato un punteggio sbagliato.

I ricorsi indirizzati al Comune, una volta esaminati il Servizio Alloggi Popolari procede alla redazione definitiva della graduatoria ed alla sua pubblicazione e un volta divenuta esecutiva, procede all'assegnazione degli alloggi disponibili e provvede ai contestuali atti amministrativi e quant'altro previsto dalla vigente normativa ai sensi del DPR 1035/30.12.1972 e s.m.i. .

Nel corso dell'anno 2009 l'Ufficio Alloggi Popolari ha provveduto a pubblicare il nuovo Bando per l'assegnazione in locazione semplice di alloggi popolari.

Alla scadenza le istanze sono state trasmesse allo IACP di Trapani per l'istruzione delle stesse ed attualmente si attende la restituzione delle domande.

Inoltre è stata effettuata la normale attività di assegnazione degli alloggi disponibili e l'ordinario servizio amministrativo.

Nell'anno 2011 il servizio è stato offerto nei termini istituzionali.

FARMACIA STAGIONALE

Tra tutte le incombenze del Settore Servizi alla Persona risulta essere presente anche l'attivazione delle pratiche per l'apertura di una farmacia stagionale in Alcamo Marina, al fine di offrire alle numerosissime presenze estive residenziali e di transito, un servizio di farmacia senza recarsi nei paesi vicini.

Riguardo a tale servizio sono puntualmente attivate tutte le procedure per il l'individuazione e l'apertura della farmacia che è risultata essere –come ogni anno- la Farmacia Lamia, che ha svolto regolarmente tale servizio nella zona balneare suddetta per tutto il corso della passata stagione estiva.

SERVIZI A PROGETTO **SERVIZI IN RETE**

PROTOCOLLO D'INTESA CON L'OPERA SALESIANA "DON BOSCO" DI ALCAMO PER REALIZZAZIONE DI UN PROGETTO DI ACCOMPAGNAMENTO EDUCATIVO PER MINORI E GIOVANI PROVENIENTI DA ZONE CON DISAGIO SOCIALE

Il Comune di Alcamo tra le sue finalità istituzionali di promozione integrale della persona prevede la realizzazione di interventi educativi mirati a minori e a giovani, specialmente più bisognosi e pericolanti.

Lo stesso Comune di Alcamo – Assessorato alle Politiche Sociali – condivide appieno il metodo educativo condotto dall'Opera Salesiana Don Bosco riconosciuto come "Sistema Preventivo" diretto all'educazione dei giovani ed a sostenere le famiglie in tale gravoso compito.

L'Opera Salesiana "Don Bosco" ad Alcamo richiama numerosi giovani e ragazzi provenienti anche dalle zone a rischio della nostra Città, e che –pertanto- una collaborazione nella realizzazione di comuni progetti educativi si manifesta come necessaria ed opportuna sia per il riconosciuto valore dell'azione svolta dall'Ente suddetto, sia per non frammentare azioni di sostegno a favore dei giovani che possono essere svolte insieme con ottimi risultati.

Al fine di realizzare interventi comuni mirati allo svolgimento di un progetto di accompagnamento educativo è stato approvato un protocollo d'intesa con la suddetta Opera salesiana.

Il progetto comune non prevede spese e si fonda sull'azione comune dei servizi territoriali e del volontariato organizzato.

Le finalità del progetto in sintesi possono riassumersi come appresso:

- ❖ supportare il minore ed il giovane nella fase della crescita all'interno di un contesto di vita quotidiano
- ❖ favorire metodi e fornire strumenti necessari affinché si possano valorizzare le risorse personali del minore e del giovane
- ❖ fornire e/o creare occasioni di crescita culturale e sociali
- ❖ offrire luoghi, occasioni, spunti, stimoli di incontro con altri giovani, con le istituzioni a mezzo anche dello sport, della musica, dell'informatica, delle visite guidate, etc. al fine di scoprire mondi nuovi e diversi, per innescare processi di sviluppo di potenzialità e promuovere cambiamenti.

Il protocollo d'intesa è stato attuato nel corso dell'anno 2011.

Per quanto attiene il servizio **Istruzione e Cultura**:

Il servizio di "Istruzione e Cultura" si articola nelle seguenti tipologie di intervento, e più precisamente:

UFFICIO ISTRUZIONE

RAPPORTI SCUOLA E COMUNE

La scuola è lentamente, ma profondamente, cambiata dentro un contesto sociale a sua volta in continua e rapida trasformazione.

Le forme tradizionali di aggregazione hanno lasciato il posto a più difficili e deboli legami sociali.

La famiglia si è andata differenziando in diverse tipologie di famiglie.

La società si va sempre di più trasformando in una società multi etnica.

Le regole e valori facilmente condivisi nel passato non trovano più consensi unanimi.

Dentro questa trasformazione la scuola, come luogo di trasmissione dei valori e dei saperi accumulati dalle passate generazioni e come luogo di incontro dei cittadini delle più diverse provenienze sociali ed etniche, ha acquistato un'importanza decisiva oltre che nella educazione e nella formazione dei giovani, nel suo essere occasione di aggregazione sociale.

In questo quadro, dove emerge la necessità della centralità della scuola, al Comune è chiesto di intervenire nel miglior dei modi possibile.

Al Comune compete, pertanto, affrontare seriamente le proprie competenze legate alle seguenti problematiche per una risoluzione se non definitiva, quantomeno dignitosa:

a) aggiornamento continuo dell'anagrafe scolastica,

b) affrontare i problemi dell'edilizia scolastica, perché la scuola diventi una struttura accogliente, con spazi all'aperto capaci di dare sfogo alle esigenze di movimento dei bambini, per potere praticare attività sportive e spazi interni per attività specializzate (diversi laboratori) o anche sale giochi e con video giochi, stanze per biblioteche, spazi per videoteche e cineteche,

c) attrezzare le scuole e tendere a creare centri sportivi, ludoteche, ma soprattutto stimolare la nascita di associazioni, centri o gruppi culturali, promuovere attività culturali pubbliche per favorire le occasioni della scuola di apertura sul territorio,

d) erogare il servizio mensa e ed il servizio trasporti di trasporto scolastico

e) effettuare una politica dei servizi sociali più attenta nei riguardi dei giovani e delle famiglie, dando finanziamenti alle famiglie per superare stati di disagio degli alunni,

f) coinvolgere tutte le forze politiche e sociali sulle problematiche che riguardano la scuola, poiché dipende da essa e da come viene formata la gioventù il futuro della società,

g) erogare un maggiore impegno nelle procedure di richiamo e di obbligo alla frequenza degli inadempienti, servendosi delle assistenti sociali ed attivando i vigili urbani per sensibilizzare le famiglie a mandare i figli a scuola,

h) stimolare e fornire alla scuola progetti d'iniziativa che favoriscano l'apertura di essa verso il territorio,

i) aumentare le sezioni di scuola materna,

l) istituire fondi per materiale vario e libri per i bambini non abbienti e per le loro famiglie.

In questo compito così difficile anche le altre strutture operanti sul territorio a livello locale: operatori della scuola, amministrazioni locali, operatori dei servizi socio sanitari, associazioni, forze sociali, volontariato, dovrebbero essere chiamati alle loro responsabilità al fine di utilizzare al meglio le risorse esterne ed interne alla scuola

In questo quadro così complesso di competenze il servizio Istruzione con apposito stanziamento limitato in bilancio mira a risolvere i problemi:

A) della ordinaria attività e funzionalità della scuola,

B) delle attività parascolastiche

Programma

A) attività ordinaria

Per quanto attiene alla ordinaria attività e funzionalità della scuola, all'interno della quale si potrebbero realizzare ulteriori e numerosi progetti, si elencano i seguenti servizi dei quali molti obbligatori ed altri essenziali:

- **Buoni libro** - servizio obbligatorio per leggi regionali 68/76, 57/85, 93/82e 1/79

Il servizio è rivolto a tutti gli alunni (senza limite di reddito) residenti nel Comune di Alcamo e iscritti alla scuola media inferiore. E' prevista l'erogazione di un contributo a mezzo buono-libro di € 61,97 per la 1^ media e L. 41,32 per la 2^ e 3^ media per l'acquisto dei testi scolastici, come da legge

Il servizio nel Comune di Alcamo riguarda circa 1700 alunni residenti che frequentano le quattro scuole medie del Comune di Alcamo ed altre scuole medie esistenti o in Provincia di Trapani o di Palermo.

L'intervento è a carico dell'Assessorato Regionale agli Enti Locali

Lo stanziamento richiesto per l'anno 2011 è di €90.000,00 pari allo stanziamento degli anni precedenti, che è risultato sufficiente.

Tale stanziamento richiesto non prende in considerazione, per la necessaria esiguità di bilancio, quanto previsto dalla legge regionale n 14/2002 che mira ad un ulteriore contributo aggiuntivo, pari al 30% di quello spettante in base alle normative precedentemente cennate per le famiglie con ISEE non superiore ad € 14.177,25

- **Fornitura gratuita o semi gratuita di libri di testo** - servizio obbligatorio finanziato da apposita legge dello Stato (L.488/98 art 27) e resa operativa dai DPCM 320/99 e 226/2000

Il servizio è rivolto agli studenti residenti della scuola dell'obbligo e della scuola superiore appartenenti a nuclei familiari con ISEE non superiore ad € 10.632,94. Ad essi viene concesso un contributo per l'acquisto di libri di testo

La domanda va presentata , tramite la scuola frequentata, al Comune . che successivamente la istruisce

La gestione è affidata ai Comuni previa ripartizione dei finanziamenti statali

Trattasi di un intervento con finanziamento statale aggiuntivo rispetto ad altri interventi aventi lo stesso fine

Lo stanziamento richiesto, che è correlato in Entrata, per l'anno 2011 di €146.502,85 pari al finanziamento ottenuto per l'anno scolastico 2010/2011 e messo in essere nell'anno finanziario 2011

- **Borse di studio** I contributi sono previsti dalla legge 62/2000 e dal DPCM 106/2001

Agli alunni residenti delle scuole materne, elementari e medie le cui famiglie hanno un ISEE rientrante in certi limiti, pertanto che versano in condizione di maggiore svantaggio economico, viene elargito un contributo per le spese di acquisto di materiale di cancelleria, materiale didattico, acquisto attrezzature scolastiche, spese di viaggio e mense ed inoltre per le somme a qualunque titolo versate alla scuola su deliberazione del Consiglio di Circolo o d'Istituto, ed inoltre per le spese per partecipazione a corsi per attività interne o esterne alla scuola, ma da questa promosse etc. Il comune cura la ricezione delle domande, l'istruttoria delle stesse, approva gli elenchi che trasmette alla Regione

Lo stanziamento richiesto per l'anno 2011 è di €149.859,21 pari a quello assegnato durante l'anno 2010 per le domande presentate per l'anno scolastico 2009/2010. Comunque trattasi di somma correlata in entrata in quanto il finanziamento è a carico dello Stato

- **Trasporto alunni pendolari**: servizio obbligatorio previsto dalla legge regionale delega 1/79 che riprende la L.R. 24/73, ed in forma attuativa dalla circolare dell' Assessorato Regionale alla P.I. n 11 del 2/5/2005.

A richiesta dei genitori viene elargito il servizio mediante il rimborso delle spese sostenute dalle famiglie al fine di far frequentare ai propri figli scuole non presenti sul territorio comunale, tra queste l' IPSIA, ITIs, Liceo artistico, Alberghiero, Nautico etc: etc

Appare opportuno far rilevare la portata della legge 14/2002, art 9, che come meglio specificato dalla circolare dell' Assessorato Regionale alla P.I. n 11 del 2/5/2005, riconosce il diritto del trasporto anche agli alunni che frequentano scuole superiori analoghe a quelle presenti sul territorio del comune ma a condizione che le scuole frequentate abbiano un Piano dell'Offerta Formativa (POF) diverso. Ciò comporta estendere il diritto del trasporto ad altre decine di alunni con ulteriori costi.

Comunque l'intervento è in parte a carico dell'Assessorato Regionale agli Enti Locali e lo **stanziamento richiesto per l'anno 2011 di €105.000,00** ed è pari a quello richiesto per l'anno 2010.

Le domande, presentate in ufficio per l'anno scolastico in corso, sono 240

Di questo servizio l'ufficio sta predisponendo la proposta di Regolamento

- **Trasporto gratuito a mezzo pulmini scuolabus**: servizio obbligatorio previsto dalla legge regionale delega 1/79 che riprende la L.R. 24/73
Il servizio consiste nel prendere nelle case sparse, ovvero nelle zone non urbanizzate i bambini delle scuole elementari e delle scuole medie ed accompagnarli a scuola; dopo l'ora di uscita scolastica riaccompagnarli a casa.

Tale servizio è stato voluto dalla Regione Sicilia, per facilitare la frequenza della scuola dell'obbligo agli alunni residenti fuori dal centro abitato ed evitare casi di abbandono o di dispersione scolastica per la scuola dell'obbligo

Il servizio viene effettuato su richiesta dei genitori ed è totalmente gratuito.

Le richieste annuali sono circa 70

Escursioni con i pulmini scuolabus,

I due autisti ed i pulmini, su richiesta delle scuole materne, elementari e medie, nelle fasce orarie 9,00 12,00 trasportano gli alunni delle suddette scuole nei luoghi richiesti dalle scuole per la realizzazione di attività didattiche, culturali e sportive.

Il servizio non è obbligatorio e viene reso nei limiti delle disponibilità dei mezzi di trasporto e della disponibilità economica del Comune
I suddetti servizi sono richiesti giornalmente dalle scuole

Per i suddetti servizi relativi al trasporto scuolabus è necessario un incremento nei diversi stanziamenti in quanto ogni anno sussistono difficoltà economiche per l'acquisto del carburante, per l'acquisto di materiale vario, non previsto nelle normali gare effettuate da Settore Ambiente, come olio, filtri olio e filtri nafta, liquido di raffreddamento, spazzole per tergicristallo, materiale sanitario di primo soccorso etc, materiale di pulizia da destinare ai suddetti pulmini, ed inoltre per il lavaggio, la revisione annuale prevista dall'Ufficio di Motorizzazione civile, ricarica estintori. etc

Appare opportuno evidenziare che la riforma estendendo l'obbligo scolastico a sedici anni, ha incrementato la fascia di utenza per tale servizio.

In atto molti alunni che frequentano il primo ed il secondo anno di scuola superiore, anni scolastici obbligatori per legge, pur abitando nelle contrade e nelle case sparse, non possono usufruire del servizio trasporto in quanto

- i pulmini in dotazione non sono abilitati solamente per il trasporto degli alunni della scuola elementare e della scuola medie.
- Risultano insufficienti i due mezzi a disposizione del servizio istruzione

Per evitare quindi casi di abbandono e di dispersione scolastica, è necessario l'acquisto di un terzo pulmino da destinare primariamente agli alunni dei primi anni della scuola superiore e che l'amministrazione potrà anche utilizzare, in via secondaria, per altri servizi, vedi torneo costa Gaia, giornata dei defunti, campi scolastici estivi, gemellaggi anche di scuole superiori, accompagnamento di alunni all'aeroporto per eventuali gite scolastiche etc),

- **Dotazione finanziaria** - servizio obbligatorio per legge

Il Comune trasferisce alle scuole, come dotazione, in forza della legge 23/96 ed in forza di apposito regolamento comunale, i fondi per i seguenti servizi e lavori obbligatori:

- a) lavori di manutenzione ordinaria nonché di pronto intervento (falegnameria, muratura, tinteggiatura, sostituzione vetri, riparazione infissi, maniglie, e varie) degli immobili destinati a locali scolastici di proprietà del Comune o condotti in locazione;
- b) piccoli acquisti, per riparazione e manutenzione di impianti elettrici, di prevenzione, idrici, di riscaldamento, di allarme, di gas e simili, nei citati immobili;
- c) acquisto stampati, generi di cancelleria, registri, materiale di pulizia, disinfettanti o disinfestanti, nonché attrezzi per la pulizia
- d) manutenzione e riparazione di: mobili, arredamento scolastico, macchine per scrivere, per calcolo, fotocopiatrici, telefoni, fax, computer ed apparecchiature elettriche, di pertinenza comunale;
- e) Acquisto di minuto materiale didattico e suppellettili, fornitura idrica con autobotti nei casi di necessità ed urgenza (ove non intervenga il Comune), spurgo fogne etc
- f) Rilegatura registri, gazzette spese per trasloco di mobili, arredi, attrezzature varie,
- g) manutenzione di zone a verde esistenti nei plessi scolastici,
- h) altre eventuali interventi che rivestano carattere di assoluta urgenza e di imprescindibile necessità, in relazione alle esigenze di regolare funzionamento degli Istituti scolastici
- i) per fornitura di combustibili, per il riscaldamento, per il pagamento delle fatture per l'energia elettrica, per gas e per le utenze telefoniche
- j) per le spese postali e telegrafiche,
- k) per la derattizzazione, disinfezione e disinfestazione dei locali scolastici
- l) per pagamento di fatture agli organi di controllo per verifiche periodiche agli impianti elettrici e di riscaldamento

- **Mensa scolastica** = servizio essenziale che trova la disciplina sostanziale e procedurale nella legge regionale 21/1955, modificata con legge regionale n 19/1962. Ulteriori modifiche sono contenute nella legge regionale 40/76 e 40/1978 e successivamente con l'artt 6 e 7 della legge regionale 1/1979 ed è scaturente da appositi protocolli d'intesa tra il Comune e la scuola

Il servizio viene svolto presso i plessi di scuola materna e di scuola dell'obbligo a tempo prolungato e vi partecipano circa 700 alunni, più insegnanti e personale ATA.

I pasti forniti sono preparati in parte nelle cucine comunali da una ditta specializzata, aggiudicataria dell'apposito appalto

E' un servizio a domanda individuale che prevede il versamento al Comune di una quota che per gli anni passati è stato determinato in € 1,71 per le materne ed € 2,15 per gli insegnati e gli alunni delle medie.

- **Osservatorio d'aria per la dispersione scolastica** Spese necessarie

Il complesso fenomeno della dispersione scolastica, a tutt'oggi presente nei quartieri deprivati dal punto di vista socio-culturale e strettamente correlato alla devianza, e comporta una intensa collaborazione ed interazione fra quelle istituzioni che, a vario titolo, sono coinvolte nella prevenzione e nel recupero del disagio minorile.

L'Amministrazione Comunale, per meglio rispondere ai bisogni socio-educativi del territorio, ha sottoscritto protocolli d'intesa con l'Osservatorio d'area per la dispersione scolastica sul disagio minorile e la dispersione scolastica.

B) attività parascolastiche

Per quanto attiene alle "Attività Parascolastiche" si realizzano, in stretta sinergia con le scuole primarie e secondarie di primo e secondo grado cittadine, iniziative volte a favorire lo sviluppo e la maturazione armonica della personalità dei minori.

Nel porre in essere gli interventi, viene data continuità alle esperienze già collaudate negli anni e, al contempo, vengono individuati percorsi educativi che presentano aspetti innovativi ma, pur sempre, rispondenti ai bisogni dell'utenza scolastica nonché alle dinamiche socio-culturali.

Le scelte progettuali, che si prefiggono come obiettivo comune di promuovere i diritti dei minori e valorizzarne le potenzialità, abbracciano diversi ambiti di intervento ed hanno una positiva ricaduta sui processi di crescita socio-affettiva e cognitiva.

Di questi progetti alcuni sono realizzati direttamente dal Comune, altri invece sono finanziati o cofinanziati dal Comune, ma comunque sempre realizzati in stretta sinergia con le altre realtà presenti sul territorio.

Di questi si elencano:

1) Visite guidate sul territorio della regione Sicilia destinate agli alunni delle scuole dell'infanzia, elementari e medie

2) Progetto di educazione alla legalità'

Si pone come obiettivo primario la conoscenza e il rispetto delle regole del vivere sociale e, al contempo, la conoscenza dei processi attraverso i quali si sono formate la nostra e l'altrui cultura, evitando il radicarsi di pregiudizi, intolleranze, fanatismi e favorendo l'incontro e il dialogo tra culture diverse.

Da qui scaturisce la necessità di far conoscere e comprendere la complessità della realtà sociale ed ambientale, fornendo criteri di analisi e strumenti di giudizio critico, indispensabili per le scelte dei valori etici e civili da porre alla base della vita di ciascuno di noi.

Educare, quindi, alla legalità e alla cittadinanza affinché i giovani possano acquisire un atteggiamento di responsabilità nella vita sociale e capire che le Istituzioni e lo Stato salvaguardano i diritti individuali, il bene comune ed offrono pari opportunità a tutti i cittadini.

Vengono, pertanto, realizzati, in sinergia con le Autorità Istituzionali, percorsi di educazione alla legalità che concorrono alla crescita sociale, civile e culturale, attraverso una metodologia di intervento capace di coinvolgere i minori, i docenti e le famiglie.

3) Progetto estate progetto realizzato in collaborazione con i servizi sociali e le autorità ecclesiastiche

Ideato per rispondere alle attese dei minori ed alle esigenze delle famiglie, consente di vivere esperienze formative all'interno della comunità scolastica che si configura, soprattutto nei contesti territoriali a rischio di disagio e devianza giovanile, come centro di riferimento positivo e spazio di attività strutturate.

Il coinvolgimento di diversi soggetti - Amministrazione Comunale ed Istituzioni ad essa esterne - a conferma della condivisione di un sistema educativo cittadino sempre attento ai bambini ed ai ragazzi, rende possibile la realizzazione del progetto che, utilizzando e valorizzando spazi e strutture comunali presenti nel territorio, offre, nel periodo estivo, interessi sportivi, culturali e ludico-ricreativi, adeguatamente programmati su un piano pedagogico e diversificati in relazione alla fascia di età.

4) Progetto teatro, tradizione, integrazione

Mette in luce le potenzialità intellettive, espressive ed emotive dei minori, molto spesso latenti e non valorizzate.

L'esperienza è centrata sul connubio tra la lingua italiana ed il dialetto siciliano. Svolge, pertanto, un lavoro didattico interdisciplinare che abbraccia la realtà teatrale nelle sue varie componenti.

I partecipanti hanno modo di costruirsi i propri linguaggi e di assumere ruoli diversi, venendosi a creare differenti aree di interesse. La formula adottata è che divertendosi si impara più facilmente una lingua italiana e , nello stesso tempo, si conserva e si valorizza quella dialettale, legata alle proprie radici culturali.

6) Progetti educativi vari

Il quadro delle possibilità formative si arricchisce ulteriormente grazie ad attività attinenti a tematiche varie, quali l'educazione interculturale, musicale, teatrale, ambientale, il recupero del patrimonio artistico-culturale del territorio, la pratica di discipline sportive, le cui dinamiche producono effetti/stimolo nei processi di crescita dei soggetti coinvolti.

7) Mostre e manifestazioni

Vengono organizzate mostre dei lavori realizzati dagli alunni nell'ambito dei progetti attuati e le manifestazioni.

8) Laboratori didattici comunali

Presso le scuole sono operativi laboratori didattici, nei passati anni finanziati in parte dal comune, di varia tipologia: informatica, fotografia, enologia, culinaria, musica, artigianato, educazione all'immagine, educazione linguistica, giornalismo, ceramica, tecniche d'ufficio, ecc.

Essi rappresentano un campo di esperienza in cui il minore viene stimolato ad esprimere liberamente le sue potenzialità, in un clima di confronto e di scambio, coinvolgendolo in una partecipazione attiva e motivata. Da una indagine effettuata in merito alla ricaduta delle attività laboratoriali sull'utenza scolastica, si evince che le stesse favoriscono in particolar modo:

- * Il contenimento delle dispersione scolastica e motivazione/rimotivazione dell'interesse
- * La sperimentazione di nuove metodologie di apprendimento non formalizzato
- * L'integrazione e potenziamento del curricolo disciplinare
- *L'acquisizione di competenze specifiche
- * Lo sviluppo delle capacità cognitivo/espressivo/comunicative
- * Lo sviluppo delle capacità di relazione, socializzazione ed integrazione multiculturale
- * Lo sviluppo delle capacità di orientamento ed autovalutazione.

PROGRAMMA PIANO TRIENNALE 2011/2013

Il programma culturale del piano triennale 2011/2013 è inserito già da alcuni anni in un circuito nazionale culturale che rispetta gli appuntamenti annuali nazionali e locali con una serie di eventi dibattiti, convegni, installazioni grafiche ed artistiche in collaborazione con artisti, autori, associazioni culturali locali, ed istituzioni scolastiche. La stagione annuale si apre 27 gennaio con il primo appuntamento nazionale: **"Il giorno della memoria"** in ricordo dello sterminio e della persecuzione del popolo ebraico e dei deportati militari e politici nei campi nazisti.

- **Incontro con l'autore : Storia della Sicilia dalla Preistoria all'età moderna**
- **Rassegna cinematografica per gli studenti delle scuole medie inferiori e superiori**
- Nel mese di marzo **"Settimana nazionale della cultura"** una Kermesse ricca di eventi e spettacoli. Il calendario prevede l'apertura con un convegno a tema, seguiranno cinque giorni di visite guidate gratuite nelle chiese per valorizzare le opere del Gagini e del Serpotta e i nostri beni architettonici, concerti strumentali e vocali, mostre itineranti nel centro storico,
- 23 Maggio **Anniversario della morte di Giovanni Falcone**, manifestazione con corteo in piazza, dibattito e concerto con gruppi musicali emergenti.
- Per la promozione culturale e la valorizzazione del territorio saranno organizzate mostre, concorsi fotografici, mostre itineranti
- In occasione della ricorrenza della festa della repubblica del 2 giugno, la proiezione di un film documento per le scolaresche che ogni anno partecipano numerose
- **Alla scoperta di Alcamo(fatti, eventi, luoghi nascosti) mostre fotografiche .**
- A Giugno la consueta **Festa della Patrona**, con un calendario ricco di eventi, festival blues cantanti in piazza, esibizione dei gruppi musicali emergenti per fare rivivere tutti i punti della città, cerimonia religiosa in omaggio a Madonna Santissima dei miracoli
- In autunno l'inizio della stagione teatrale promosso dalla Coop. Piccolo Teatro e il concorso lirico internazionale organizzato dall'Ass. Amici della Musica, associazioni che operano per il perseguimento di pubblico interesse e in collaborazione con la P.A.
- E' prevista come ogni anno la manifestazione della **"Notte Bianca"** con la quale la nostra Città sarà aperta tutta la notte dal centro alla periferia e diventa teatro di numerosi eventi di solidarietà, arte, cinema, teatro, musica sport shopping che animeranno i principali luoghi della città dai più tradizionali ai più insoliti: biblioteche, centri commerciali, chiese locali notturni, centri commerciali mercatini d'antiquariato, musei teatri dove i cittadini e i turisti saranno invitati.
Tutto ciò diventerà occasione di rilancio del turismo culturale, economico e religioso
- Giornate nazionali di archeologia ritrovata: **Bunifat ricerche e scavi archeologici sul monte Bonifato 4° edizione**
- Per le festività di Natale saranno allestite mostre a tema di arte sacra e di iconografia religiosa, che vedranno la loro collocazione presso il castello dei Conti di Modica e del Collegio dei Gesuiti e la sala espositiva N. Rubino.

SEGRETERIA REMOTA UNIVERSITA' DEGLI STUDI

La Segreteria Remota dell'Università degli Studi di Palermo che, da anni ormai, si pone l'obiettivo primario di ridurre al minimo i contatti degli studenti alcamesi e non solo, con le segreterie amministrative dell'Ateneo, a vantaggio di un risparmio notevole di tempo e denaro, ha operato con intelligenza e professionalità anche per facilitare l'approccio degli studenti con le nuove procedure on line, mettendo a disposizione dell'utenza i videoterminali, l'assistenza tecnica e la competenza dei propri operatori, appositamente addestrati dal coordinatore del servizio.

Con l'introduzione delle nuove procedure on line, se da un lato è diminuito il numero della stampa dei piani di studio e dei bollettini di versamento relativi solo alle iscrizioni, operazioni che gli studenti stessi ora possono effettuare tramite portale, dall'altro lato si è registrato un notevole incremento del numero di utenti che si è rivolto allo sportello, chiedendo consulenza per accedere ai nuovi servizi, dato documentabile da un apposito monitoraggio, che la segreteria ha effettuato durante l'anno e che può quantificarsi in circa tremila utenti.

La Segreteria, oltre ai servizi d'istituto continuerà a svolgere di propria iniziativa le sotto elencate prestazioni non contemplate nel Protocollo d'Intesa, al fine di assicurare un servizio sempre più completo ed efficiente:

- ricerca, studio e successiva distribuzione dei bandi per la partecipazione alla selezione dei corsi di laurea a numero programmato e non; bandi di concorso post lauream e i tutti i bandi che possano interessare l'utenza universitaria;
- divulgazione, tramite comunicati stampa trasmessi ai vari quotidiani e alle emittenti televisive, di tutte quelle informazioni a carattere amministrativo di maggiore rilievo, acquisite anche attraverso varie ricerche;
- servizio di consulenza e supporto agli studenti partecipanti ai concorsi ERSU, comprese le richieste on line del tesserino mensa. In merito ai sussidi straordinari, è stato svolto un lavoro di ricerca per individuare quelle matricole il cui reddito risultava rientrando nei limiti previsti dal bando, e successivamente sono state invitate singolarmente a partecipare alla selezione;
- consegne pergamene varie e diplomi (previo controllo e ricerca numero protocollo nell'archivio telematico, stampa bollettino, ritiro presso l'ufficio Rilascio Diplomi di Palermo);
- trascrizione delle materie sostenute sui libretti universitari, previo controllo attraverso l'archivio telematico;
- consulenza per le immatricolazioni ai corsi di laurea a numero programmato e ai corsi di laurea specialistica per le quali è obbligatoria la presentazione delle domande direttamente alla segreteria centrale;
- Avvisi agli studenti effettuati tramite sms/e-mail, relativi al ritiro dei libretti, alla possibilità di partecipare ad alcuni benefici, alla definizione di eventuali pratiche insolute.

Tutti i servizi verranno erogati mantenendo la disponibilità al pubblico anche nei giorni di chiusura, al fine di agevolare gli studenti e in particolare quelli lavoratori.

Inoltre si provvederà a continuare a mantenere un contatto costante con l'Ateneo, oltre che con le periodiche trasferte a Palermo, anche attraverso un fitto scambio di *email* con il Gruppo di Supporto Informatico, volto a garantire un tempestivo aggiornamento delle normative che regolamentano il sistema universitario.

Servizio Cultura

Il servizio comprende: la gestione della biblioteca civica e della biblioteca multimediale, la gestione delle strutture culturali (Centro Congresso Marconi, Teatro Cielo d'Alcamo, Castello dei Conti di Modica, Collegio dei Gesuiti) nonché l'attuazione di un programma culturale compatibilmente con le risorse previste nel bilancio di esercizio.

POLITICHE GIOVANILI

La storica mancanza di una politica nazionale per i giovani, congiunta molto spesso alla mancanza di un quadro normativo di riferimento per le politiche giovanili anche nelle Regioni ha di fatto generato il nascere di numerose esperienze locali, che se pur isolate ma funzionanti, fungono spesso da stimolo ed esempio.

Eppure dall'Europa, con il "Libro Bianco" della Commissione Europea, giunge il richiamo ad una sempre maggiore considerazione dei giovani come forza di costruzione e non come problema da gestire, dando (si legge testualmente) "..... loro i mezzi per esprimere le loro idee e confrontarle con quelle di altri attori di società civile". Con il DPCM del 2006, che per la prima volta attribuisce al Ministro per le Politiche Giovanili e le Attività Sportive il coordinamento delle azioni di Governo volte a favorire i giovani in ogni ambito e soprattutto quello economico, del lavoro, formativo e culturale, il Governo interviene nella materia e inoltre si impegna ad avviare un Piano Nazionale per i Giovani in grado di rispondere a tematiche cruciali quali "l'accesso dei giovani alla casa, al lavoro, al credito, all'impresa, alla cultura".

Nella nostra città, che con le ultime Amministrazioni ha mostrato una sempre maggiore attenzione alle fasce più giovani della comunità, si vuole promuovere un programma di iniziative ed attività volto a sostenere e valorizzare le energie creative dei giovani, rappresentando essi stessi una ricchezza per la società di oggi e del futuro. Il comune di Alcamo ha già provveduto ad individuare nei locali di Via G. Caruso n. 18, assegnandoli alla Consulta Giovanile.

Dopo la fase di realizzazione del C.A.G., lo stesso richiederà una manutenzione ordinaria che va dall'acquisto dell'occorrente per le pulizie dei locali, alla spesa per i servizi energetici e telefonia; dalle spese correnti per l'acquisto di materiale per la realizzazione delle attività previste alla cartoleria e materiale d'uso comune.

Inoltre, nell'ambito delle Politiche Giovanili della P.A., va programmata la spesa a sostegno delle iniziative rivolte ai giovani, come eventi di spettacolo e cultura nonché di formazione e di supporto alla realizzazione professionale, e tant'altro nell'ambito di una programmazione fatta dai giovani per i giovani della nostra città.

Motivazione delle scelte:

Le scelte per il programma dei Servizi Sociali sono tutte indirizzate agli strati più deboli della società comunale, tentando di migliorare la loro qualità della vita e cercando di renderli partecipe della vita sociale della comunità alcamese senza farli sentire esclusi, evidenziando che possono e devono essere delle risorse.

L'attività culturale che l'Amministrazione intende proporre tiene conto di un nuovo modo di vivere la città, aperta a tutti, ricca di eventi sia tradizionali che contemporanei, che sveleranno ai turisti una città di Alcamo con una straordinaria vitalità artistica, economica e culturale. Essa utilizzerà i contenitori culturali quali il Centro Congressi Marconi, il Collegio dei Gesuiti, il Teatro Cielo D'Alcamo e il Castello dei Conti di Modica al meglio della loro efficienza ed economicità.

Le motivazioni delle scelte afferenti la pubblica istruzione si basano sul fatto che l'Amministrazione interviene come attore fondamentale della scuola.

Finalità da conseguire:

Finalità primaria dell'attivazione dei servizi programmati è la promozione integrale della persona affinché si contrastino i fenomeni dell'esclusione sociale e del disagio giovanile. Saranno pertanto sostenute le fasce più deboli della popolazione secondo molteplici direzioni di interventi e migliorare la qualità della convivenza comunitaria appoggiando la famiglia nelle sue formazioni di cura, educazione e socializzazione dei figli assicurando il diritto all'educazione e integrazione degli svantaggiati, intervenendo per integrare o sostituire temporaneamente le funzioni familiari compromesse.

Valorizzare l'eredità culturale dei nostri antenati e creare nel contempo momenti di vita comune e d'incontro. Dotare le strutture culturali del Settore di tutte quei supporti tecnici che permettano una migliore fruizione dei servizi, compatibilmente con le risorse finanziarie disponibili.

Risorse umane da impiegare:

Si rimanda a quanto previsto per il Settore, all'allegato della spesa per il Personale per l'anno 2011.

Risorse strumentali da utilizzare:

Tutte le risorse strumentali in dotazione alle strutture culturali, quelle esistenti e quelle da acquisire.

Programma n° 7

Responsabile DR. MANISCALCHI FRANCESCO

SETTORE PROMOZIONE ECONOMICA E SERVIZI AMBIENTALI

Descrizione del programma :

Il Programma consta essenzialmente delle seguenti due parti:

-Servizi ambientali

-Promozione Economica

I Servizi ambientali prevedono diverse attività che sono rivolte alla salvaguardia e tutela del territorio urbano ed extraurbano.

A) – SPESA SCATURENTE DA CONTRATTO - A decorrere dal 1° novembre 2009, con la consegna del servizio di gestione integrata dei rifiuti al soggetto gestore AIMERI AMBIENTE spa, che ha stipulato regolare contratto con l'ATO TP1 "Terra dei Fenici" spa, le attività del Comune non sono più quelle relative alla gestione del servizio ma al controllo dello stesso nell'ambito del territorio di competenza.

L'obiettivo principale in questa nuova funzione è quindi quello di intrattenere rapporti costanti e sistematici sia con l'ATO TP1 sia con il soggetto gestore per mantenere alta la qualità dei servizi resi. A tale proposito, oltre all'attenzione che sarà profusa dalla struttura di vertice del settore nei rapporti con i due soggetti prima detti, si è reso necessario monitorare costantemente l'operatività del servizio reso dedicando una unità organizzativa ad intrattenere rapporti con la struttura operativa del soggetto gestore al fine rispondere con tempestività alle richieste di specifici interventi ad integrazione e miglioramento del servizio previsto in capitolato.

L'unità organizzativa ha garantito in maniera costante e tempestiva (con impegno anche al di fuori dell'orario di ufficio) le segnalazioni al soggetto gestore e la verifica del corretto adempimento da parte di quest'ultimo durante tutto l'intero esercizio finanziario.

Come è noto il Capitolato Speciale d'Appalto è articolato e complesso ed è stato cura della struttura direzionale del settore fare in modo che tutti gli adempimenti e compiti nello stesso previsti vengano effettivamente resi.

Si riportano, in sintesi, i compiti del soggetto gestore rientranti nell'oggetto della prestazione che deve rendere:

- b) raccolta differenziata;
- c) servizi di raccolta, trasporto, recupero, riciclaggio e smaltimento di rifiuti solidi urbani pericolosi e non pericolosi, di rifiuti speciali pericolosi e non pericolosi, spazzamento delle vie, delle aree e degli edifici pubblici, scerbamento e sterramento di strade ed aree comunali e provinciali aperte al pubblico, pulizia delle caditoie stradali, dentro e fuori i centri urbani, dei rifiuti abbandonati lungo i litorali marini e nelle aree comprese nell'ATO;
- d) fabbisogno di impianti per il trattamento, la valorizzazione e la collocazione temporanea e definitiva dei rifiuti;
- e) fabbisogno di ogni altro impianto per il trattamento dei rifiuti;
- f) bonifica di siti contaminati da attività di smaltimento rifiuti;
- g) risanamento ambientale di territorio danneggiato dalla presenza di discariche abusive art. 160, 3 comma, l.r. n. 25/93;
- h) derattizzazione, disinfestazione e disinfezione;
- i) pulizia delle spiagge e del mare nelle aree di competenza;
- j) manutenzione del verde pubblico ed altri servizi ambientali.

I superiori servizi si distinguono in due gruppi (articoli 3 e 4):

- a) servizi di base (per i quali si paga un corrispettivo a corpo);
- b) servizi aggiuntivi (per i quali di volta in volta si dovrà procedere alla quantificazione del relativo costo);

Con particolare riferimento al Servizio di raccolta integrata dei rifiuti, che rientra nei servizi di base, si è attuato:

- A) la raccolta e il trasporto dei rifiuti urbani e dei rifiuti assimilati agli urbani da destinare a smaltimento;
- B) la raccolta differenziata ed il trasporto presso gli impianti di Piano di varie frazioni di rifiuto con diverse modalità: porta a porta, raccolta stradale, raccolta nei centri comunali;
- C) la gestione e l'adeguamento dei centri comunali di raccolta;
- D) servizio di raccolta dei rifiuti mercatali;
- E) servizio di raccolta dei rifiuti cimiteriali;
- F) servizio di raccolta, trasporto e smaltimento dei rifiuti abbandonati, anche pericolosi;
- G) servizio di raccolta e trasporto dei rifiuti urbani ingombranti anche a domicilio;
- H) servizio di raccolta, trasporto e smaltimento dei rifiuti delle griglie dei canali;
- I) ogni altra operazione che anche se non elencata ed occasionale, è necessaria per il raggiungimento degli obiettivi stabiliti nell'appalto per il raggiungimento degli obiettivi stabiliti nell'appalto stesso.

Per quanto riguarda il servizio di nettezza urbana previsto nell'ambito dei servizi di base si è attuato:

- J. spazzamento meccanizzato e trasporto dei rifiuti al luogo di smaltimento;
- K. pulizia e spazzamento manuale e trasporto dei rifiuti al luogo di smaltimento;
- L. pulizia delle aree mercatali;
- M. pulizia delle aree cimiteriali;
- N. svuotamento dei cestini porta-rifiuti e pulizia dell'area circostante;
- O. pulizia, lavaggio, igienizzazione delle aree previste per il conferimento dei rifiuti, dei contenitori e idoneo smaltimento delle acque reflue prodotte;
- P. diserbo tra i giunti lastricati e degli acciottolati in genere delle vie ivi compresi i piazzali di parcheggio;
- Q. raccolta foglie;
- R. pulizia e rimozione delle deiezioni animali presenti nel suolo pubblico e posizionamento di distributori automatici di sacchetti;
- S. ogni altra operazione che anche se non elencata ed occasionale, è necessaria per il raggiungimento degli obiettivi stabiliti nell'appalto
- T. .

B) – SPESA SCATURENTE DA OBBLIGO DI LEGGE/CONTRATTO - Il settore si è occupato direttamente, altresì, della pulizia dell'arenile ricadente nel territorio comunale. A tal fine nel corso del 2010 ha proceduto all'acquisto dei mezzi e dell'attrezzatura necessaria (Trattore Gommato e Macchina Pulispiaggia) e l'esperienza condotta a decorrere dal mese di maggio 2010 ha permesso per il 2011 di registrare notevoli risparmi di spesa di parte corrente. Durante le stagioni invernale e autunnale sono state garantite le operazioni di mantenimento e cura, il servizio ha subito una intensificazione con l'approssimarsi delle stagioni primaverile ed estiva.

C) – SPESA SCATURENTE DA OBBLIGO DI LEGGE - Nell'ambito delle competenze del settore vi rientra altresì la predisposizione degli atti necessari per l'affidamento all'ATO TP1, che li svolgerà per il tramite del soggetto gestore, del servizio connesso alla raccolta dei rifiuti in maniera differenziata nella frazione di Alcamo Marina, durante il periodo estivo, laddove è previsto il sistema di raccolta stradale con cassonetti, anche in rapporto ai lusinghieri risultati conseguiti durante la stagione estiva 2010.

D) – SPESA SCATURENTE DA OBBLIGO DI LEGGE -Il settore ha continuato, almeno fino a quando non saranno completate tutte le procedure per la messa in sicurezza e chiusura definitiva delle vasche della discarica di C/da Vallone Monaco di Alcamo, a svolgere le attività di monitoraggio, controllo e prevenzione previste dal D. Lgs. 36/2003 nonché a curare le attività (pubblici appalti) per:

- l'affidamento del servizio di prelievo, trasporto e smaltimento del percolato. In rapporto alla richiamate opere di messa in sicurezza, in corso di svolgimento alla data di redazione della presente relazione, è legittimo prevedere un risparmio di risorse di parte corrente connesso alla superiore attività;
- l'affidamento del servizio di monitoraggio e controllo delle matrici ambientali presso la discarica di C/da Vallone Monaco di Alcamo.

E) Rispetto ai superiori obiettivi gestionali, a carattere ordinario, ossia di mantenimento, il settore si è proposto un obiettivo strategico finalizzato a migliorare l'attuazione dei servizi ambientali e nello specifico quelli relativi a **Pulizia E Igiene Territorio** “Spazzamento, lavaggio, diserbatura, bonifica ambientale, ripristino dei luoghi. Pulizia degli arenili ed in genere di tutto il territorio comunale” riportati nell'ambito delle competenze del settore mediante la gestione in economia del servizio di diserbatura con idonei mezzi meccanici, da acquistare, in quelle porzioni del territorio comunale non previste nell'ambito del Servizio di Gestione Integrata dei Rifiuti. .

L'appalto effettuato dall'ATO TP1 per la gestione integrata dei rifiuti non ha previsto la realizzazione e gestione degli impianti di recupero e/o smaltimento finali, di modo che si presume che l'ATO abbia in programma di gestire in altro modo l'ultima fase del ciclo dei rifiuti.

Tuttavia la prospettiva probabile, anche in rapporto agli scenari prospettici circa il futuro degli ATO, fa presupporre che i medesimi non saranno nelle condizioni, nel breve periodo, di affrontare e portare a soluzione in una logica sovra-comunale la problematica relativa a quest'ultima fase.

Rispetto alle nuove attività di controllo in tema di gestione dei rifiuti, permangono comunque alcune attività gestionali che riguardano:

F) – SPESA SCATURENTE DA OBBLIGO DI LEGGE - accertamenti tecnici ed igienico-ambientali;

G) – SPESA SCATURENTE DA OBBLIGO DI LEGGE - pulizia ed igiene del territorio (*randagismo, disinfestazione, derattizzazione etc. – bagnotti mobili*);

Per quanto riguarda gli accertamenti tecnici ed igienico ambientali questi sono svolti con il supporto dell'ASP competente e dell'ARPA di Trapani con particolare riferimento agli inquinamenti atmosferici e acustici oltre le soglie del suolo.

In ordine ad altri servizi residui indicati all'ultimo punto si rappresenta quanto segue:

- *randagismo: Realizzazione, di concerto con i comuni di Castellammare del Golfo e Calatami-Segesta di un canile consortile da realizzare nel territorio di Calatafimi-Segesta su una porzione di terreno confiscato alla mafia; Inoltre vi è in programma di attivare l'ambulatorio veterinario (di concerto con la ASP) da attivare presso locali da individuare, dove si effettuerà anagrafe canina e sterilizzazione. Sarà necessario altresì attivare, per il tramite dei soggetti istituzionali competenti, adeguati percorsi di formazione nei confronti del personale che sarà necessario utilizzare come accalappiacani al fine di contenere il fenomeno del randagismo.*

- infine per quanto riguarda il servizio di disinfestazione, derattizzazione etc. si tratta sostanzialmente di assicurare gli interventi di risanamento igienico sanitario.

Programma n° 8

Responsabile ING. PARRINO ENZA ANNA
SETTORE SERVIZI TECNICI

Descrizione del programma :

Il programma è suddiviso fondamentalmente in:

- 1) Servizi manutentivi
- 2) Lavori Pubblici
- 3) Patrimonio

Per quanto riguarda i servizi manutentivi si sono occupati della gestione e manutenzione ordinaria dei seguenti servizi: - strade interne ed esterne - rete fognaria cittadina - impianto di depurazione - rete idrica interna ed esterna - sorgenti ed impianto di sollevamento - serbatoio comunale e telecontrollo – impianti d'illuminazione pubblica e reti del sottosuolo - edifici comunali (scuole, uffici pubblici e giudiziari etc).

Per quanto attiene alla parte dei Lavori Pubblici questa consiste nella realizzazione di tutte le opere che sono inserite nel Piano Triennale delle OO.PP., già adottato dall'organo esecutivo, ed in special modo, nell'attuazione di quanto è indicato nell'elenco annuale 2011 nonché nel completamento delle opere già inserite nei precedenti piani.

Il servizio Patrimonio si è occupato della tutela e l'ottimizzazione del Patrimonio immobiliare di proprietà del Comune, riducendo o mantenendo inalterati i fitti passivi, acquisendo le aree demaniali in atto in concessione, e nel contempo si procederà all'aggiornamento dell'inventario dei beni immobili del Comune.

Nel corso del 2011 è stato avviato espletamento delle procedure per il conferimento di incarichi a professionisti inerenti la redazione della progettazione definitiva degli interventi inseriti nel PISU/PIST con attivazione del ricorso al fondo regionale di rotazione da sistemare contabilmente con successive variazioni di bilancio a seguito della positiva definizione dell'istruttoria di anticipazione.

Si segnalano, inoltre:

- l'entrate straordinarie connesse agli introiti derivanti dalla concessione di aree cimiteriali in diritto di superficie i cui incassi materiali dovranno realizzarsi entro la fine dell'esercizio. Tali introiti, da destinare alla realizzazione di opere di urbanizzazione primaria e secondaria da programmare nel corso dell'esercizio, è stato previsto per € 5.500.000,00 per il 2011 ed € 749.000,00 per il 2012, ma nel 2011 è stato possibile accertare e incassare solo € 1.232,00.
- la previsione di entrate derivanti da dismissioni immobiliari di cui alla deliberazione di giunta (D.G. 157/2011) “piano delle alienazioni e/o valorizzazioni immobiliari” e alla successiva delibera approvata dal consiglio comunale. Tali dismissioni, così come previsto nelle schede n.1 e 2b della deliberazione di approvazione dello schema di Piano triennale delle OO.PP. approvata dalla Giunta con propria deliberazione n. 163/2011, sostituiscono totalmente o in parte, ai sensi del comma 6 dell'art. 53 del D.Lgs. 163/2006, il corrispettivo del contratto (trasferimento all'affidatario della proprietà di beni immobili appartenenti all'amministrazione aggiudicatrice).

Motivazione delle scelte:

Le scelte sono motivate dalla necessità non solo di mantenere efficienti i servizi del programma, ma anche di migliorare la loro funzionalità.

Finalità da conseguire:

Assicurare un puntuale intervento di manutenzione, programmata dall'Amministrazione, e nel contempo operare un'azione di sorveglianza, al fine di minimizzare i tempi di intervento.

Investimento:

Tra gli interventi finanziati con le risorse di competenza previste nel Bilancio 2011 e connesse principalmente agli introiti derivanti dalla sanatoria degli abusi edilizi, si annoverano:

- Manutenzione e risanamento sovrappassi Alcamo Marina
- Completamento manutenzione straordinaria immobile autostazione
- Manutenzione sistema idrico interno ed esterno
- Manutenzione straordinaria viabilità comunale

Per una più dettagliata e completa analisi delle opere pubbliche da realizzare, dei relativi fondi stanziati e delle relative fonti di finanziamento si può far riferimento allo schema di Piano Triennale delle OO.PP. 2011-2013 predisposto dall'Amministrazione e adottato dal Consiglio Comunale.

Risorse umane da impiegare:

Le risorse umane/organizzative sono quelle previste nell'elenco analitico della spesa del personale per l'anno 2011.

Programma n° 9

Responsabile ING. IMPELLIZZERI GIANBATTISTA

SETTORE SERVIZI PIANIFICAZIONE E SVILUPPO DEL TERRITORIO

PROTEZIONE CIVILE

UFFICIO DEL TRAFFICO - RESPONSABILE ARCH. FUNDARO' GASPARE

Descrizione del programma :

L'attività del settore Pianificazione e Sviluppo del Territorio è rivolta: alla stesura del piano regolatore o dei programmi pluriennali di attuazione (piani particolareggiati- piani di zona - insediamenti produttivi) - varianti urbanistiche - allo studio del territorio comunale al fine di assicurare un migliore assetto urbanistico mediante adeguate proposte ai superiori organi del Comune - alla gestione dell'edilizia economica e popolare; procedure per l'assegnazione delle aree edificabili, convenzioni e calcolo degli oneri - edilizia convenzionata esterna ai P.E.E.P. : istruzione domande, predisposizione convenzioni, definizione oneri e prezzi di cessione, controllo sull'attuazione - pratiche inerenti la formazione, la conservazione e l'aggiornamento della cartografia comunale e dell'archivio fotografico - calcolo oneri di urbanizzazione primaria e secondaria e costo di costruzione: rateizzazioni e garanzie finanziarie - revisione computi metrici estimativi, disciplinari e allegati grafici relativi ad oneri di urbanizzazione e computo degli oneri, partecipazione e vigilanza alla vendita e locazione degli alloggi convenzionati - istruzione preventiva delle richieste di rilascio di concessione edilizia al fine di fornire alla commissione

edilizia comunale tutti gli elementi necessari alla stesura del parere e alla decisione, esprimendo il proprio avviso a riguardo, per iscritto, sia sotto il profilo tecnico che giuridico

– al rilascio delle concessioni edilizie e delle licenze di abitabilità - alla cura dei rapporti formali con il settore finanza per il rispetto delle norme tributarie che hanno il presupposto d'imposta in informazioni note per ragioni del proprio ufficio alla sezione urbanistica - al disbrigo di tutta la documentazione relativa alle costruzioni su richiesta degli interessati - alla vigilanza sui lavori per i quali è stata rilasciata la concessione edilizia al fine di assicurare il rispetto delle norme regolamentari vigenti in materia di edilizia.

Per quanto attiene al servizio di **Protezione Civile** si prevede:

- la gestione ed il miglioramento delle attività relative alla pianificazione della Protezione civile, mediante il coordinamento delle componenti previste nel modello d'intervento (piano di protezione contro incendi e contro gli eventi sismici);
- l'informazione della popolazione sui rischi e una campagna di educazione con prove di evacuazione nelle scuole
- il sistema di gestione delle procedure del centro operativo;
- il servizio di incolumità pubblica;
- il controllo del territorio in particolare nel periodo estivo contro gli incendi
- la verifica dei Piani Comunali di Protezione Civile che si sviluppa attraverso : 1) la conoscenza del territorio e della sua armatura territoriale (censimento ed aggiornamento edifici strategici, tattici e sensibili, aree per le operazioni di protezione civile aree di attesa, di accoglienza e di ammassamento, censimento dei servizi a rete); 2) censimento ed aggiornamento delle risorse umane e materiali presenti su tutto il territorio comunale; 3) analisi dei possibili eventi attesi; 4) definizione degli scenari di crisi; 5) studio della risposta del sistema all'evento; 6) definizione delle procedure d'intervento
- Attivazione del Gruppo Comunale di Volontariato di Protezione Civile: procedure di attivazione e dotazione di equipaggiamento del Gruppo, sistemazione logistica e formazione, iscrizione all'Albo regionale.
- Organizzazione e dotazione di attrezzature della Sala Operativa organo di coordinamento della struttura comunale di Protezione Civile in caso di evento calamitoso. Nel Centro Operativo afferiscono i soggetti preposti a prendere decisioni (Comitato , Centro Operativo Comunale "COC") . - Il Comitato ed il COC, presieduti dal Sindaco, provvedono alla direzione ed all'assistenza della popolazione in caso di emergenza ed al suo superamento.

Il servizio **Ufficio del Traffico** prevede dei seguenti interventi e, più precisamente:

- a) attuazione del piano dettagliato del PGTU. L'obiettivo del Piano è il funzionamento del sistema della mobilità, ritenuta raggiungibile con gli strumenti a disposizione dell'Amministrazione comunale.
- b) adeguare la segnaletica orizzontale e verticale nelle strade e agli incroci, realizzare rotatorie e migliorare la circolazione veicolare e pedonale nelle arterie più intensamente trafficate del centro urbano e di Alcamo Marina al fine di migliorare la sicurezza stradale.
- c) studiare nuove soluzioni ed utilizzare nuovi materiali al fine di consentire un risparmio nelle manutenzioni ordinarie e nella collocazione di nuova segnaletica.

Le tabelle che seguono evidenziano i dati finanziari relativi alla programmazione iniziale e dopo le variazioni approvate nel corso dell'esercizio.

Per rendere maggiormente significativi i dati, è utile analizzarli, considerando che, in sede di programmazione di inizio esercizio, sono stati delineati suddividendoli per programmi.

Si procede quindi a disaggregare i dati finanziari contenuti negli strumenti di programmazione per singolo programma, anche al fine di permettere, nei paragrafi successivi, il confronto con i risultati finali e quindi conseguenti valutazioni sul raggiungimento degli obiettivi prefissati, per ogni singolo programma.

A tale scopo si presentano quattro tabelle in cui sono evidenziate le risorse attribuite ed impiegate per la parte corrente e conto capitale, in sede di previsione iniziale e definitiva, per ogni singolo programma.

PROGRAMMAZIONE 2011
STANZIAMENTI INIZIALI E DEFINITIVI

Titolo	ENTRATE DI COMPETENZA	Stanziamenti iniziali	Stanziamenti definitivi
I	Entrate Tributarie	15.585.400,00	15.586.400,00
II	Entrate derivanti da contributi e trasferimenti correnti dello Stato, della regione e di altri enti pubblici anche in rapporto all'esercizio di funzioni delegate dalla regione	19.755.772,93	19.908.926,98
III	Entrate Extratributarie	3.899.298,40	4.151.149,65
IV	Entrate derivanti da alienazioni, da trasferimenti di capitale e da riscossioni di crediti	7.114.465,85	7.714.753,30
V	Entrate derivanti da accensioni di prestiti	0,00	0,00
VI	Entrate da servizi per conto di terzi	10.513.658,28	10.513.658,28
	AVANZO DI AMMINISTRAZIONE	0,00	1.430.000,00
	TOTALE	56.868.595,46	59.304.888,21

Titolo	SPESE DI COMPETENZA	Stanziamenti iniziali	Stanziamenti definitivi
I	Spese correnti	39.045.501,75	41.146.436,80
II	Spese in conto capitale	6.491.670,68	6.827.028,38
III	Spese per rimborso di prestiti	817.764,75	817.764,75
IV	Spese per servizi per conto di terzi	10.513.658,28	10.513.658,28
	DISAVANZO DI AMMINISTRAZIONE	0,00	0,00
	TOTALE	56.868.595,46	59.304.888,21

ELENCO DEI PROGRAMMI DEFINITI IN SEDE DI PROGRAMMAZIONE

N.	PROGRAMMA	RESPONSABILE
20	SERVIZI : ORGANI ISTITUZIONALI, SEGRETERIA GENERALE, URP, FONDI COMUNITARI	CASCIO M. - AFFARI GENERALI -
21	POLIZIA MUNICIPALE	FAZIO G. - CORPO DI POLIZIA MUNICIPALE
22	SERVIZI FINANZIARI	LUPPINO S. - SERVIZI FINANZIARI
23	PERSONALE E SERVIZI TURISTICI	LUPPINO S. - PARRINO E.A. (PERSONALE E SERVIZI TURISTICI)
24	SERVIZI DEMOGRAFICI CONTRATTI E GARE.	CASCIO MARCO-SERVIZI DEMOGRAFICI CONTRATTI E GARE
25	SERVIZI ALLA PERSONA	MANISCALCHI F. - SERVIZI ALLA PERSONA
26	PROMOZIONE ECONOMICA E SERVIZI AMBIENTALI	MANISCALCHI F. - PROMOZIONE ECONOMICA E SERVIZI AMBIENTALI
27	SERVIZI TECNICI	ING. E.A. PARRINO - SERVIZI TECNICI
28	PIANIFICAZIONE E SVILUPPO DEL TERRITORIO	IMPELLIZZERI G. - PIANIFICAZIONE E SVILUPPO DEL TERRITORIO
30	AVVOCATURA COMUNALE	MISTRETTA G. - AVVOCATURA COMUNALE

PROGRAMMAZIONE 2011
STANZIAMENTI INIZIALI E DEFINITIVI ENTRATE CORRENTI SUDDIVISE PER PROGRAMMA
(Titoli I, II e III)

N.	PROGRAMMA	Stanziamenti iniziali	Stanziamenti definitivi
20	SERVIZI : ORGANI ISTITUZIONALI, SEGRETERIA GENERALE, URP, FONDI COMUNITARI	1.800,00	1.800,00
21	POLIZIA MUNICIPALE	104.000,00	109.500,00
22	SERVIZI FINANZIARI	786.270,24	796.225,91
23	PERSONALE E SERVIZI TURISTICI	6.379.370,69	6.902.883,48
24	SERVIZI DEMOGRAFICI CONTRATTI E GARE.	188.146,50	362.045,50
25	SERVIZI ALLA PERSONA	2.016.532,06	1.943.394,15
26	PROMOZIONE ECONOMICA E SERVIZI AMBIENTALI	139.312,00	139.312,00
27	SERVIZI TECNICI	220.374,28	224.374,28
28	PIANIFICAZIONE E SVILUPPO DEL TERRITORIO	37.500,00	37.100,00
30	AVVOCATURA COMUNALE	1.500,00	1.500,00
TOTALI		9.874.805,77	10.518.135,32

PROGRAMMAZIONE 2011
STANZIAMENTI INIZIALI E DEFINITIVI SPESE CORRENTI SUDDIVISE PER PROGRAMMA
(Titolo I e Titolo III Interventi 2-3-4-5)

N.	PROGRAMMA	Stanziamenti iniziali	Stanziamenti definitivi
20	SERVIZI : ORGANI ISTITUZIONALI, SEGRETERIA GENERALE, URP, FONDI COMUNITARI	2.320.770,00	2.375.110,00
21	POLIZIA MUNICIPALE	1.283.136,00	1.274.136,00
22	SERVIZI FINANZIARI	2.603.588,11	2.521.988,11
23	PERSONALE E SERVIZI TURISTICI	10.850.874,71	11.194.171,26
24	SERVIZI DEMOGRAFICI CONTRATTI E GARE.	1.535.680,50	1.732.079,50
25	SERVIZI ALLA PERSONA	6.185.782,85	6.736.658,82
26	PROMOZIONE ECONOMICA E SERVIZI AMBIENTALI	9.661.299,00	9.931.187,24
27	SERVIZI TECNICI	4.082.964,53	4.564.164,53
28	PIANIFICAZIONE E SVILUPPO DEL TERRITORIO	1.106.670,80	1.154.170,80
30	AVVOCATURA COMUNALE	232.500,00	452.500,00
TOTALI		39.863.266,50	41.936.166,26

PROGRAMMAZIONE 2011
STANZIAMENTI INIZIALI E DEFINITIVI ENTRATE CONTO CAPITALE SUDDIVISE PER PROGRAMMA
(Titolo IV e Titolo V Categorie 2-3-4)

N.	PROGRAMMA	Stanziamenti iniziali	Stanziamenti definitivi
20	SERVIZI : ORGANI ISTITUZIONALI, SEGRETERIA GENERALE, URP, FONDI COMUNITARI	0,00	0,00
21	POLIZIA MUNICIPALE	0,00	0,00
22	SERVIZI FINANZIARI	0,00	0,00
23	PERSONALE E SERVIZI TURISTICI	0,00	0,00
24	SERVIZI DEMOGRAFICI CONTRATTI E GARE.	0,00	0,00
25	SERVIZI ALLA PERSONA	0,00	0,00
26	PROMOZIONE ECONOMICA E SERVIZI AMBIENTALI	43.893,18	136.750,88
27	SERVIZI TECNICI	5.600.000,00	5.600.000,00
28	PIANIFICAZIONE E SVILUPPO DEL TERRITORIO	75.777,50	75.777,50
30	AVVOCATURA COMUNALE	0,00	0,00
TOTALI		5.719.670,68	5.812.528,38

PROGRAMMAZIONE 2011
STANZIAMENTI INIZIALI E DEFINITIVI SPESE CONTO CAPITALE SUDDIVISE PER PROGRAMMA
(Titolo II)

N.	PROGRAMMA	Stanziamenti iniziali	Stanziamenti definitivi
20	SERVIZI : ORGANI ISTITUZIONALI, SEGRETERIA GENERALE, URP, FONDI COMUNITARI	0,00	0,00
21	POLIZIA MUNICIPALE	37.000,00	44.500,00
22	SERVIZI FINANZIARI	0,00	0,00
23	PERSONALE E SERVIZI TURISTICI	0,00	0,00
24	SERVIZI DEMOGRAFICI CONTRATTI E GARE.	0,00	10.000,00
25	SERVIZI ALLA PERSONA	31.000,00	31.000,00
26	PROMOZIONE ECONOMICA E SERVIZI AMBIENTALI	43.893,18	136.750,88
27	SERVIZI TECNICI	5.734.000,00	5.759.000,00
28	PIANIFICAZIONE E SVILUPPO DEL TERRITORIO	645.777,50	845.777,50
30	AVVOCATURA COMUNALE	0,00	0,00
TOTALI		6.491.670,68	6.827.028,38

PROGRAMMAZIONE 2011
STANZIAMENTI INIZIALI E DEFINITIVI ENTRATE MOVIMENTI FONDI SUDDIVISE PER PROGRAMMA
(Titolo V Categoria 1)

N.	PROGRAMMA	Stanziamenti iniziali	Stanziamenti definitivi
20	SERVIZI : ORGANI ISTITUZIONALI, SEGRETERIA GENERALE, URP, FONDI COMUNITARI	0,00	0,00
21	POLIZIA MUNICIPALE	0,00	0,00
22	SERVIZI FINANZIARI	0,00	0,00
23	PERSONALE E SERVIZI TURISTICI	0,00	0,00
24	SERVIZI DEMOGRAFICI CONTRATTI E GARE.	0,00	0,00
25	SERVIZI ALLA PERSONA	0,00	0,00
26	PROMOZIONE ECONOMICA E SERVIZI AMBIENTALI	0,00	0,00
27	SERVIZI TECNICI	0,00	0,00
28	PIANIFICAZIONE E SVILUPPO DEL TERRITORIO	0,00	0,00
30	AVVOCATURA COMUNALE	0,00	0,00
TOTALI		0,00	0,00

PROGRAMMAZIONE 2011
STANZIAMENTI INIZIALI E DEFINITIVI SPESE MOVIMENTO FONDI SUDDIVISE PER PROGRAMMA
(Titolo III Intervento 1)

N.	PROGRAMMA	Stanziamenti iniziali	Stanziamenti definitivi
20	SERVIZI : ORGANI ISTITUZIONALI, SEGRETERIA GENERALE, URP, FONDI COMUNITARI	0,00	0,00
21	POLIZIA MUNICIPALE	0,00	0,00
22	SERVIZI FINANZIARI	0,00	0,00
23	PERSONALE E SERVIZI TURISTICI	0,00	0,00
24	SERVIZI DEMOGRAFICI CONTRATTI E GARE.	0,00	0,00
25	SERVIZI ALLA PERSONA	0,00	0,00
26	PROMOZIONE ECONOMICA E SERVIZI AMBIENTALI	0,00	0,00
27	SERVIZI TECNICI	0,00	0,00
28	PIANIFICAZIONE E SVILUPPO DEL TERRITORIO	0,00	0,00
30	AVVOCATURA COMUNALE	0,00	0,00
TOTALI		0,00	0,00

2.6 - ANALISI DEGLI SCOSTAMENTI

In questo capitolo ci si pone l'obiettivo di fornire informazioni riguardanti gli scostamenti dei dati finanziari indicati nel conto del bilancio, rispetto a quanto programmato negli strumenti di programmazione, al fine di evidenziare il grado di attendibilità e la capacità di realizzazione di quanto programmato.

La prima tabella individua lo scostamento tra le previsioni iniziali e le previsioni finali, in termini assoluti ed in percentuale.

La seconda tabella espone lo scostamento tra le previsioni assestate e gli accertamenti di entrata ed impegni di spesa, sia in termini assoluti, sia in percentuale.

La terza tabella indica lo scostamento tra le previsioni iniziali e gli accertamenti di entrata ed impegni di spesa, sia in termini assoluti, sia in percentuale.

Come per il precedente paragrafo, anche in questa analisi degli scostamenti, appare utile effettuare un approfondimento dettagliando gli scostamenti per singolo programma, in quanto tali informazioni rappresentano utili indicatori per evidenziare la capacità di acquisizione delle entrate attribuite ad ogni singolo programma e grado di attuazione dei programmi di spesa.

CONFRONTO PREVISIONI FINALI CON PREVISIONI INIZIALI

Titolo	DESCRIZIONE	Stanziamenti iniziali	Stanziamenti definitivi	Differenza tra Stanziamenti definitivi e iniziali	Scostamento in percentuale
ENTRATE DI COMPETENZA					
I	Entrate Tributarie	15.585.400,00	15.586.400,00	1.000,00	0,01 %
II	Entrate derivanti da contributi e trasferimenti correnti dello Stato, della regione e di altri enti pubblici anche in rapporto all'esercizio di funzioni delegate dalla regione	19.755.772,93	19.908.926,98	153.154,05	0,78 %
III	Entrate Extratributarie	3.899.298,40	4.151.149,65	251.851,25	6,46 %
IV	Entrate derivanti da alienazioni, da trasferimenti di capitale e da riscossioni di crediti	7.114.465,85	7.714.753,30	600.287,45	8,44 %
V	Entrate derivanti da accensioni di prestiti	0,00	0,00	0,00	0,00 %
VI	Entrate da servizi per conto di terzi	10.513.658,28	10.513.658,28	0,00	0,00 %
AVANZO DI AMMINISTRAZIONE		0,00	1.430.000,00	1.430.000,00	0,00 %
TOTALE		56.868.595,46	59.304.888,21	2.436.292,75	4,28 %

SPESE DI COMPETENZA					
I	Spese correnti	39.045.501,75	41.146.436,80	2.100.935,05	5,38 %
II	Spese in conto capitale	6.491.670,68	6.827.028,38	335.357,70	5,17 %
III	Spese per rimborso di prestiti	817.764,75	817.764,75	0,00	0,00 %
IV	Spese per servizi per conto di terzi	10.513.658,28	10.513.658,28	0,00	0,00 %
DISAVANZO DI AMMINISTRAZIONE		0,00	0,00	0,00	0,00 %
TOTALE		56.868.595,46	59.304.888,21	2.436.292,75	4,28 %

CONFRONTO ACCERTAMENTI / IMPEGNI CON PREVISIONI DEFINITIVE

Titolo	DESCRIZIONE	Stanzamenti definitivi	Accertamenti Impegni	Differenza tra stanziamenti definitivi e imp./accertamenti	Scostamento in percentuale
--------	-------------	------------------------	----------------------	--	----------------------------

ENTRATE DI COMPETENZA

I	Entrate Tributarie	15.586.400,00	15.867.437,20	281.037,20	1,80 %
II	Entrate derivanti da contributi e trasferimenti correnti dello Stato, della regione e di altri enti pubblici anche in rapporto all'esercizio di funzioni delegate dalla regione	19.908.926,98	19.876.411,78	-32.515,20	-0,16 %
III	Entrate Extratributarie	4.151.149,65	4.456.367,47	305.217,82	7,35 %
IV	Entrate derivanti da alienazioni, da trasferimenti di capitale e da riscossioni di crediti	7.714.753,30	3.346.347,36	-4.368.405,94	-56,62 %
V	Entrate derivanti da accensioni di prestiti	0,00	0,00	0,00	0,00 %
VI	Entrate da servizi per conto di terzi	10.513.658,28	5.646.698,49	-4.866.959,79	-46,29 %
AVANZO DI AMMINISTRAZIONE		1.430.000,00			
TOTALE		59.304.888,21	49.193.262,30	-8.681.625,91	-17,65 %

SPESE DI COMPETENZA

I	Spese correnti	41.146.436,80	39.395.347,58	-1.751.089,22	-4,26 %
II	Spese in conto capitale	6.827.028,38	2.436.511,45	-4.390.516,93	-64,31 %
III	Spese per rimborso di prestiti	817.764,75	817.764,75	0,00	0,00 %
IV	Spese per servizi per conto di terzi	10.513.658,28	5.646.698,49	-4.866.959,79	-46,29 %
DISAVANZO DI AMMINISTRAZIONE		0,00			
TOTALE		59.304.888,21	48.296.322,27	-40.529.107,75	-22,79 %

CONFRONTO ACCERTAMENTI / IMPEGNI CON PREVISIONI INIZIALI

Titolo	DESCRIZIONE	Stanziamenti iniziali	Accertamenti Impegni	Differenza tra stanziamenti iniziali e Imp/Accertamenti	Scostamento in percentuale
ENTRATE DI COMPETENZA					
I	Entrate Tributarie	15.585.400,00	15.867.437,20	282.037,20	1,81 %
II	Entrate derivanti da contributi e trasferimenti correnti dello Stato, della regione e di altri enti pubblici anche in rapporto all'esercizio di funzioni delegate dalla regione	19.755.772,93	19.876.411,78	120.638,85	0,61 %
III	Entrate Extratributarie	3.899.298,40	4.456.367,47	557.069,07	14,29 %
IV	Entrate derivanti da alienazioni, da trasferimenti di capitale e da riscossioni di crediti	7.114.465,85	3.346.347,36	-3.768.118,49	-52,96 %
V	Entrate derivanti da accensioni di prestiti	0,00	0,00	0,00	0,00 %
VI	Entrate da servizi per conto di terzi	10.513.658,28	5.646.698,49	-4.866.959,79	-46,29 %
AVANZO DI AMMINISTRAZIONE		0,00			
TOTALE		56.868.595,46	49.193.262,30	-7.675.333,16	-15,60 %
SPESE DI COMPETENZA					
I	Spese correnti	39.045.501,75	39.395.347,58	349.845,83	0,90 %
II	Spese in conto capitale	6.491.670,68	2.436.511,45	-4.055.159,23	-62,47 %
III	Spese per rimborso di prestiti	817.764,75	817.764,75	0,00	0,00 %
IV	Spese per servizi per conto di terzi	10.513.658,28	5.646.698,49	-4.866.959,79	-46,29 %
DISAVANZO DI AMMINISTRAZIONE		0,00			
TOTALE		56.868.595,46	48.296.322,27	-39.843.904,22	-17,75 %

PROGRAMMAZIONE 2011
CONFRONTO STANZIAMENTI DEFINITIVI E ACCERTAMENTI ENTRATE CORRENTI SUDDIVISE PER PROGRAMMA
(Titoli I, II e III)

N.	PROGRAMMA	Stanziamiento definitivo	Accertamenti	Percentuale di realizzazione
20	SERVIZI : ORGANI ISTITUZIONALI, SEGRETERIA GENERALE, URP, FONDI COMUNITARI	1.800,00	885,17	49,18 %
21	POLIZIA MUNICIPALE	109.500,00	100.100,73	91,42 %
22	SERVIZI FINANZIARI	796.225,91	796.001,29	99,97 %
23	PERSONALE E SERVIZI TURISTICI	6.902.883,48	6.739.611,46	97,63 %
24	SERVIZI DEMOGRAFICI CONTRATTI E GARE.	362.045,50	361.080,45	99,73 %
25	SERVIZI ALLA PERSONA	1.943.394,15	1.977.488,06	101,75 %
26	PROMOZIONE ECONOMICA E SERVIZI AMBIENTALI	139.312,00	126.678,62	90,93 %
27	SERVIZI TECNICI	224.374,28	224.646,79	100,12 %
28	PIANIFICAZIONE E SVILUPPO DEL TERRITORIO	37.100,00	39.013,14	105,16 %
30	AVVOCATURA COMUNALE	1.500,00	766,21	51,08 %
TOTALI		10.518.135,32	10.366.271,92	98,56 %

PROGRAMMAZIONE 2011
CONFRONTO STANZIAMENTI DEFINITIVI E IMPEGNI SPESE CORRENTI SUDDIVISE PER PROGRAMMA
(Titolo I e Titolo III Interventi 2-3-4-5)

N.	PROGRAMMA	Stanziamiento definitivo	Impegni	Percentuale di realizzazione
20	SERVIZI : ORGANI ISTITUZIONALI, SEGRETERIA GENERALE, URP, FONDI COMUNITARI	2.375.110,00	2.253.382,83	94,87 %
21	POLIZIA MUNICIPALE	1.274.136,00	1.239.229,05	97,26 %
22	SERVIZI FINANZIARI	2.521.988,11	2.427.314,28	96,25 %
23	PERSONALE E SERVIZI TURISTICI	11.194.171,26	10.339.376,93	92,36 %
24	SERVIZI DEMOGRAFICI CONTRATTI E GARE.	1.732.079,50	1.659.410,40	95,80 %
25	SERVIZI ALLA PERSONA	6.736.658,82	6.529.976,60	96,93 %
26	PROMOZIONE ECONOMICA E SERVIZI AMBIENTALI	9.931.187,24	9.845.825,15	99,14 %
27	SERVIZI TECNICI	4.564.164,53	4.416.925,82	96,77 %
28	PIANIFICAZIONE E SVILUPPO DEL TERRITORIO	1.154.170,80	1.061.844,68	92,00 %
30	AVVOCATURA COMUNALE	452.500,00	439.826,59	97,20 %
TOTALI		41.936.166,26	40.213.112,33	95,89 %

PROGRAMMAZIONE 2011
CONFRONTO STANZIAMENTI DEFINITIVI E ACCERTAMENTI ENTRATE C/CAPITALE SUDDIVISE PER PROGRAMMA
(Titolo IV e Titolo V Categorie 2-3-4)

N.	PROGRAMMA	Stanziamiento definitivo	Accertamenti	Percentuale di realizzazione
20	SERVIZI : ORGANI ISTITUZIONALI, SEGRETERIA GENERALE, URP, FONDI COMUNITARI	0,00	0,00	0,00 %
21	POLIZIA MUNICIPALE	0,00	0,00	0,00 %
22	SERVIZI FINANZIARI	0,00	0,00	0,00 %
23	PERSONALE E SERVIZI TURISTICI	0,00	0,00	0,00 %
24	SERVIZI DEMOGRAFICI CONTRATTI E GARE.	0,00	0,00	0,00 %
25	SERVIZI ALLA PERSONA	0,00	0,00	0,00 %
26	PROMOZIONE ECONOMICA E SERVIZI AMBIENTALI	136.750,88	127.250,88	93,05 %
27	SERVIZI TECNICI	5.600.000,00	1.261.938,10	22,53 %
28	PIANIFICAZIONE E SVILUPPO DEL TERRITORIO	75.777,50	30.729,50	40,55 %
30	AVVOCATURA COMUNALE	0,00	0,00	0,00 %
TOTALI		5.812.528,38	1.419.918,48	24,43 %

PROGRAMMAZIONE 2011
CONFRONTO STANZIAMENTI DEFINITIVI E IMPEGNI SPESE C/CAPITALE SUDDIVISE PER PROGRAMMA
(Titolo II)

N.	PROGRAMMA	Stanziamiento definitivo	Impegni	Percentuale di realizzazione
20	SERVIZI : ORGANI ISTITUZIONALI, SEGRETERIA GENERALE, URP, FONDI COMUNITARI	0,00	0,00	0,00 %
21	POLIZIA MUNICIPALE	44.500,00	44.500,00	100,00 %
22	SERVIZI FINANZIARI	0,00	0,00	0,00 %
23	PERSONALE E SERVIZI TURISTICI	0,00	0,00	0,00 %
24	SERVIZI DEMOGRAFICI CONTRATTI E GARE.	10.000,00	10.000,00	100,00 %
25	SERVIZI ALLA PERSONA	31.000,00	31.000,00	100,00 %
26	PROMOZIONE ECONOMICA E SERVIZI AMBIENTALI	136.750,88	136.750,88	100,00 %
27	SERVIZI TECNICI	5.759.000,00	1.413.531,07	24,54 %
28	PIANIFICAZIONE E SVILUPPO DEL TERRITORIO	845.777,50	800.729,50	94,67 %
30	AVVOCATURA COMUNALE	0,00	0,00	0,00 %
TOTALI		6.827.028,38	2.436.511,45	35,69 %

PROGRAMMAZIONE 2011
CONFRONTO STANZIAMENTI DEFINITIVI E ACCERTAMENTI
ENTRATE MOVIMENTO FONDI SUDDIVISE PER PROGRAMMA
(Titolo V Categoria 1)

N.	PROGRAMMA	Stanziamiento definitivo	Accertamenti	Percentuale di realizzazione
20	SERVIZI : ORGANI ISTITUZIONALI, SEGRETERIA GENERALE, URP, FONDI COMUNITARI	0,00	0,00	0,00 %
21	POLIZIA MUNICIPALE	0,00	0,00	0,00 %
22	SERVIZI FINANZIARI	0,00	0,00	0,00 %
23	PERSONALE E SERVIZI TURISTICI	0,00	0,00	0,00 %
24	SERVIZI DEMOGRAFICI CONTRATTI E GARE.	0,00	0,00	0,00 %
25	SERVIZI ALLA PERSONA	0,00	0,00	0,00 %
26	PROMOZIONE ECONOMICA E SERVIZI AMBIENTALI	0,00	0,00	0,00 %
27	SERVIZI TECNICI	0,00	0,00	0,00 %
28	PIANIFICAZIONE E SVILUPPO DEL TERRITORIO	0,00	0,00	0,00 %
30	AVVOCATURA COMUNALE	0,00	0,00	0,00 %
TOTALI		0,00	0,00	0,00 %

PROGRAMMAZIONE 2011
CONFRONTO STANZIAMENTI DEFINITIVI E IMPEGNI SPESE MOVIMENTO FONDI SUDDIVISE PER PROGRAMMA
(Titolo III Intervento 1)

N.	PROGRAMMA	Stanziamiento definitivo	Impegni	Percentuale di realizzazione
20	SERVIZI : ORGANI ISTITUZIONALI, SEGRETERIA GENERALE, URP, FONDI COMUNITARI	0,00	0,00	0,00 %
21	POLIZIA MUNICIPALE	0,00	0,00	0,00 %
22	SERVIZI FINANZIARI	0,00	0,00	0,00 %
23	PERSONALE E SERVIZI TURISTICI	0,00	0,00	0,00 %
24	SERVIZI DEMOGRAFICI CONTRATTI E GARE.	0,00	0,00	0,00 %
25	SERVIZI ALLA PERSONA	0,00	0,00	0,00 %
26	PROMOZIONE ECONOMICA E SERVIZI AMBIENTALI	0,00	0,00	0,00 %
27	SERVIZI TECNICI	0,00	0,00	0,00 %
28	PIANIFICAZIONE E SVILUPPO DEL TERRITORIO	0,00	0,00	0,00 %
30	AVVOCATURA COMUNALE	0,00	0,00	0,00 %
TOTALI		0,00	0,00	0,00 %

2.7 - POLITICHE DI INVESTIMENTO ED INDEBITAMENTO

In questa parte si analizzano le politiche di investimento ed indebitamento attuate nel corso dell'anno, nonché le prospettive future.

Si sintetizzano nella prima tabella le spese in conto capitale che rappresentano l'aggregato finanziario in cui sono contabilmente allocati gli investimenti, vale a dire costruzioni di opere, acquisti di beni mobili ed immobili, manutenzioni straordinarie, acquisizioni di partecipazioni, erogazione di contributi in conto capitale a terzi, ecc.

La tabella evidenzia il totale degli impegni, suddividendoli per funzione ed individuando, per ognuna di esse, la percentuale rispetto al totale.

Rispetto alle somme impegnate tra le spese in conto capitale, si approfondisce poi l'analisi degli investimenti, indicando le relative fonti di finanziamento ed individuando la percentuale di ogni tipologia di finanziamento rispetto al totale complessivo.

Tra le fonti di finanziamento, quella da monitorare costantemente, per i suoi riflessi sugli equilibri dei bilanci futuri, è rappresentata dall'indebitamento.

Si evidenzia quindi l'evoluzione di tale fonte, individuando le variazioni intervenute nel corso dell'anno e la consistenza finale del debito per finanziamenti a fine esercizio, suddivise per istituto mutuante.

SPESA IN CONTO CAPITALE SUDDIVISA PER FUNZIONI

FUNZIONI	IMPEGNI 2011	Percentuale sul totale
Funzione 1 - Amministrazione, gestione e controllo	42.731,07	1,75 %
Funzione 2 - Giustizia	0,00	0,00 %
Funzione 3 - Polizia locale	0,00	0,00 %
Funzione 4 - Istruzione pubblica	31.000,00	1,27 %
Funzione 5 - Cultura e beni culturali	0,00	0,00 %
Funzione 6 - Sport e ricreazione	0,00	0,00 %
Funzione 7 - Turismo	0,00	0,00 %
Funzione 8 - Viabilità e trasporti	134.500,00	5,52 %
Funzione 9 - Territorio ed ambiente	2.198.680,38	90,24 %
Funzione 10 - Settore sociale	29.600,00	1,22 %
Funzione 11 - Sviluppo economico	0,00	0,00 %
Funzione 12 - Servizi produttivi	0,00	0,00 %
TOTALE	2.436.511,45	100,00 %

FONTI DI FINANZIAMENTO DELLE SPESE IN CONTO CAPITALE		
TIPOLOGIA	IMPORTO ACCERTATO	PERCENTUALE
Alienazioni patrimoniali (Titolo IV Cat.1)	1.359.450,88	44,34 %
Contributi (Titolo IV Cat. 2-3-4-5-6)	1.986.896,48	64,81 %
Mutui (Titolo V Cat. 3)	0,00	0,00 %
Altri indebitamenti (Titolo V Cat. 2-4)	0,00	0,00 %
Quote Permessi a costruire applicate a spese correnti (a detrarre)	-444.055,23	-14,49 %
Entrate correnti utiklizzate per finanziamento spese in conto capitale	163.600,00	5,34 %
Avanzo di amministrazione utilizzato per finanziamento spese in conto capitale	0,00	0,00 %
TOTALE	3.065.892,13	100,00 %

EVOLUZIONE INDEBITAMENTO ANNO 2011

ISTITUTO MUTUANTE	Importo nuovi mutui contratti	Importo quote capitale rimborsate	Variazione complessiva
BANCA INTESA INFRASTRUT.	0,00	31.503,83	-31.503,83
CASSA DEPOSITI E PRESTITI	0,00	663.095,67	-663.095,67
ISTITUTO PER IL CREDITO SPORTIVO	0,00	123.165,25	-123.165,25
TOTALI	0,00	817.764,75	-817.764,75

CONSISTENZA INDEBITAMENTO

ISTITUTO MUTUANTE	Consistenza del debito al 31/12/2010	Importo nuovi mutui contratti	Importo quote capitale rimborsate	Consistenza del debito al 31/12/2011
BANCA INTESA INFRASTRUT.	617.620,00	0,00	31.503,83	586.116,17
CASSA DEPOSITI E PRESTITI	8.383.955,71	0,00	663.095,67	7.720.860,04
ISTITUTO PER IL CREDITO SPORTIVO	1.595.235,29	0,00	123.165,25	1.472.070,04
TOTALI	10.596.811,00	0,00	817.764,75	9.779.046,25

2.8 - RAPPORTO SULLE PRESTAZIONI E SERVIZI OFFERTI ALLA COMUNITÀ

Il compito fondamentale dell'amministrazione è quello di garantire il soddisfacimento dei bisogni dei cittadini. Per far questo, l'amministrazione offre determinati servizi alla comunità locale.

Il problema delle amministrazioni è rappresentato dal fatto che l'Ente agisce in un regime di scarsità di risorse, rispetto a quelle previste, per poter erogare tutti i servizi che i cittadini richiedono.

L'amministrazione deve quindi puntare a raggiungere un equilibrio tra il soddisfacimento della domanda di servizi dei cittadini e le risorse impiegate per l'erogazione di tali servizi.

In questa parte si presentano una serie di indicatori relativi all'erogazione dei servizi che ne valutano l'efficacia e l'efficienza.

La valutazione di tali indicatori deve tener presente che i servizi erogati possono essere di tre tipologie, ognuna caratterizzata da una particolare forma di finanziamento:

- servizi cosiddetti "istituzionali": generalmente gratuiti e finanziati unicamente con risorse dell'Ente;
- servizi a domanda individuale: finanziati in parte da risorse dell'Ente ed in parte pagati dall'utente,
- servizi a carattere produttivo: tendenti al pareggio o alla produzione di utili.

Nella presentazione di tali indicatori si utilizza l'indicazione dei servizi prevista dalla normativa, in materia di certificazione del conto del bilancio.

INDICATORI DI EFFICACIA E DI EFFICIENZA DEI SERVIZI INDISPENSABILI DELL'ENTE - ANNO 2011

N.	SERVIZIO	PARAMETRO DI EFFICACIA	PARAMETRO DI EFFICIENZA
1	Servizi connessi agli organi istituzionali	numero addetti popolazione	costo totale popolazione
2	Amministrazione generale, compreso servizio elettorale	numero addetti popolazione	costo totale popolazione
3	Servizi connessi all'Ufficio tecnico comunale	domande evase domande presentate	costo totale popolazione
4	Servizi di anagrafe e di stato civile	numero addetti popolazione	costo totale popolazione
5	Servizio statistico	numero addetti popolazione	costo totale popolazione
6	Servizi connessi con la giustizia		costo totale popolazione
7	Polizia locale e amministrativa	numero addetti popolazione	costo totale popolazione
8	Servizio della leva militare		costo totale popolazione
9	Protezione civile, pronto intervento e tutela della sicurezza pubblica	numero addetti popolazione	costo totale popolazione
10	Istruzione primaria e secondaria inferiore	numero aule n. studenti frequentanti	costo totale n. studenti frequentanti
	- Scuola Materna	n. bambini iscritti n. aule disponibili	
	- Istruzione elementare	n. alunni iscritti n. aule disponibili	
	- Istruzione media	n. studenti iscritti n. aule disponibili	
11	Servizi necroscopici e cimiteriali		costo totale popolazione
12	Acquedotto	mc acqua erogata nr. abitanti serviti	costo totale mc acqua erogata
		unità imm.ri servite totale unità imm.ri	
13	Fognatura e depurazione	unità imm.ri servite totale unità imm.ri	costo totale Km rete fognaria
14	Nettezza urbana	frequenza media settimanale di raccolta 7	costo totale Q.li di rifiuto smaltiti
		unità imm.ri servite totale unità imm.ri	
15	Viabilità e illuminazione pubblica	km strade illuminate totale km di strade comunali	costo totale Km strade illuminate

INDICATORI DI EFFICACIA DEI SERVIZI A DOMANDA INDIVIDUALE DELL'ENTE - ANNO 2011

N.	SERVIZIO	PARAMETRO DI EFFICACIA	
1	Alberghi esclusi dormitori pubblici e case di riposo e di ricovero	domande soddisfatte	0,00000
		domande presentate	
2	Alberghi diurni e bagni pubblici	domande soddisfatte	0,00000
		domande presentate	
3	Asili nido	domande soddisfatte	0,52632
		domande presentate	
4	Convitti, campeggi, case per vacanze, ostelli	domande soddisfatte	0,00000
		domande presentate	
5	Colonie e soggiorni stagionali, stabilimenti termali	domande soddisfatte	0,00000
		domande presentate	
6	Corsi extrascolastici di insegnamento di arte, sport e altre discipline, fatta eccezione per quelli espressamente previsti per legge	domande soddisfatte	0,00000
		domande presentate	
7	Giardini zoologici e botanici	numero visitatori	0,00000
		popolazione	
8	Impianti sportivi	numero impianti	0,00013
		popolazione	
9	Mattatoi pubblici	q.li carne macellate	0,00000
		popolazione	
10	Mense	domande soddisfatte	0,00000
		domande presentate	
11	Mense scolastiche	domande soddisfatte	1,00000
		domande presentate	
12	Mercati e fiere attrezzate		
13	Pesa pubblica		
14	Servizi turistici diversi: stabilimenti balneari, approdi turistici e simili		
15	Spurgo pozzi neri	domande soddisfatte	0,00000
		domande presentate	
16	Teatri	numero spettatori	0,00000
		nr.posti disponibili x nr.Rappresentaz.	
17	Musei, pinacoteche, gallerie e mostre	numero visitatori	0,00000
		numero istituzioni	
18	Spettacoli		
19	Trasporti di carni macellate		
20	Trasporti funebri, pompe funebri e illuminazioni votive	domande soddisfatte	0,00000
		domande presentate	
21	Uso di locali adibiti stabilmente ed esclusivamente a riunioni non istituzionali: auditorium, palazzi dei congressi e simili	domande soddisfatte	0,00000
		domande presentate	
22	Altri servizi	domande soddisfatte	0,00000
		domande presentate	

INDICATORI DI EFFICIENZA E PROVENTI DEI SERVIZI A DOMANDA INDIVIDUALE DELL'ENTE - ANNO 2011

N.	SERVIZIO	PARAMETRO DI EFFICIENZA	PROVENTI
1	Alberghi esclusi dormitori pubblici e case di riposo e di ricovero	costo totale 0,00 numero utenti	provento totale 0,00 numero utenti
2	Alberghi diurni e bagni pubblici	costo totale 0,00 numero utenti	provento totale 0,00 numero utenti
3	Asili nido	costo totale 4.946,97 n. bambini frequentanti	provento totale 742,35 n. bambini frequentanti
4	Convitti, campeggi, case per vacanze, ostelli	costo totale 0,00 numero utenti	provento totale 0,00 numero utenti
5	Colonie e soggiorni stagionali, stabilimenti termali	costo totale 0,00 numero utenti	provento totale 0,00 numero utenti
6	Corsi extrascolastici di insegnamento di arte, sport e altre discipline, fatta eccezione per quelli previsti per legge	costo totale 0,00 numero iscritti	provento totale 0,00 numero iscritti
7	Giardini zoologici e botanici	costo totale 0,00 totale mq. Superficie	provento totale 0,00 numero visitatori
8	Impianti sportivi	costo totale 14,27 numero utenti	provento totale 19,49 numero utenti
9	Mattatoi pubblici	costo totale 0,00 q.li carni macellate	provento totale 0,00 q.li carni macellate
10	Mense	costo totale 0,00 numero pasti offerti	provento totale 0,00 numero pasti offerti
11	Mense scolastiche	costo totale 3,66 numero pasti offerti	provento totale 1,38 numero pasti offerti
12	Mercati e fiere attrezzate	costo totale 0,00 mq superf. occupata	provento totale 0,00 mq superf. occupata
13	Pesa pubblica	costo totale 0,00 numero servizi resi	provento totale 0,00 numero servizi resi
14	Servizi turistici diversi: stabilimenti balneari, approdi turistici e simili	costo totale 0,00 popolazione	provento totale 0,00 popolazione
15	Spurgo pozzi neri	costo totale 0,00 numero interventi	provento totale 0,00 numero interventi
16	Teatri	costo totale 0,00 numero spettatori	provento totale 0,00 numero spettatori
17	Musei, pinacoteche, gallerie e mostre	costo totale 0,00 numero visitatori	provento totale 0,00 numero visitatori
18	Spettacoli		provento totale 0,00 numero spettacoli
19	Trasporti di carni macellate	costo totale 0,00 q.li carni macellate	provento totale 0,00 q.li carni macellate
20	Trasporti funebri, pompe funebri e illuminazioni votive	costo totale 0,00 nr. servizi prestati	provento totale 0,00 nr. servizi resi
21	Uso di locali adibiti stabilmente ed esclusivamente a riunioni non istituzionali: auditorium, palazzi dei congressi e simili	costo totale 0,00 nr. giorni d'utilizzo	provento totale 0,00 nr. giorni d'utilizzo
22	Altri servizi	costo totale 0,00 numero utenti	provento totale 0,00 numero utenti

INDICATORI DI EFFICACIA DEI SERVIZI DIVERSI DELL'ENTE - ANNO 2011

N.	SERVIZIO	PARAMETRO DI EFFICACIA	
1	Distribuzione gas	mc gas erogato	0,00000
		popolazione servita	
		unità imm.ri servite	0,00000
		totale unità imm.ri	
2	Centrale del latte		
3	Distribuzione energia elettrica	unità imm.ri servite	0,00000
		totale unità imm.ri	
4	Teleriscaldamento	unità imm.ri servite	0,00000
		totale unità imm.ri	
5	Trasporti pubblici	viaggiatori per Km	0,00000
		posti disponibili x Km percorsi	
6	Altri servizi	domande soddisfatte	0,00000
		domande presentate	

INDICATORI DI EFFICIENZA E PROVENTI DEI SERVIZI DIVERSI DELL'ENTE - ANNO 2011

N.	SERVIZIO	PARAMETRO DI EFFICIENZA		PROVENTI	
1	Distribuzione gas	costo totale	0,00	provento totale	0,00
		mc gas erogato		gas erogato	
2	Centrale del latte	costo totale	0,00	provento totale	0,00
		litri latte prodotto		litri latte prodotto	
3	Distribuzione energia elettrica	costo totale	0,00	provento totale	0,00
		KWh erogati		KWh erogati	
4	Teleriscaldamento	costo totale	0,00	provento totale	0,00
		Kcal prodotte		Kcal prodotte	
5	Trasporti pubblici	costo totale	3,74	provento totale	0,00
		Km percorsi		Km percorsi	
6	Altri servizi	costo totale	0,00	provento totale	0,00
		Unità di misura del servizio		Unità di misura del servizio	

INDICATORI DI EFFICACIA E DI EFFICIENZA DEI SERVIZI INDISPENSABILI DELL'ENTE - ANNO 2011

N.	SERVIZIO	PARAMETRO DI EFFICACIA	2009	2010	2011	PARAMETRO DI EFFICIENZA	2009	2010	2011
1	Servizi connessi agli organi istituzionali	numero addetti popolazione	0,00013	0,00059	0,00055	costo totale popolazione	37,59	39,72	30,64
2	Amministrazione generale, compreso servizio elettorale	numero addetti popolazione	0,00059	0,00039	0,00039	costo totale popolazione	190,92	184,89	217,00
3	Servizi connessi all'Ufficio tecnico comunale	domande evase domande presentate	0,00000	0,93363	0,92829	costo totale popolazione	5,59	7,46	10,97
4	Servizi di anagrafe e di stato civile	numero addetti popolazione	0,00033	0,00135	0,00135	costo totale popolazione	23,87	1,93	28,69
5	Servizio statistico	numero addetti popolazione	0,00007	0,00011	0,00009	costo totale popolazione	1,84	2,78	1,85
6	Servizi connessi con la giustizia					costo totale popolazione	2,18	2,78	2,88
7	Polizia locale e amministrativa	numero addetti popolazione	0,00059	0,00113	0,00133	costo totale popolazione	29,93	28,34	26,47
8	Servizio della leva militare					costo totale popolazione	1,21	1,21	0,33
9	Protez. civile, pronto interv., tutela sicurezza pubblica	numero addetti popolazione	0,00004	0,00017	0,00011	costo totale popolazione	1,71	1,68	2,48
10	Istruzione primaria e secondaria inferiore	numero aule n. studen. frequentanti	0,04550	0,03865	0,04572	costo totale n. studen. frequentanti	112,94	95,61	109,15
	- Scuola Materna	n. bambini iscritti n. aule disponibili	23,61017	39,23729	23,82759				
	- Istruzione elementare	n. alunni iscritti n. aule disponibili	20,41026	20,66964	20,58333				
	- Istruzione media	n. studenti iscritti n. aule disponibili	23,17808	23,17105	22,21053				
11	Servizi necroscopici e cimiteriali					costo totale popolazione	3,98	3,02	2,68
12	Acquedotto	mc acqua erogata nr. abitanti serviti unità imm.ri servite totale unità imm.ri	40,00000 0,61778	38,30542 0,58097	40,17267 0,36467	costo totale mc acqua erogata	0,47	0,49	0,52
13	Fognatura e depurazione	unità imm.ri servite totale unità imm.ri	0,60023	0,56289	0,35316	costo totale Km rete fognaria	12.408,48	11.547,46	10.905,28
14	Nettezza urbana	frequenza media settimanale di raccolta/7 unità imm.ri servite totale unità imm.ri	1,00000 0,61778	0,85714 0,85689	0,85714 0,00000	costo totale Q.li di rifiuto smaltiti	25,69	33,99	34,99
15	Viabilità e illuminazione pubblica	km strade illuminate tot. kmstrade comunali	0,51515	0,62364	0,62727	costo totale Km strade illuminate	3.097,02	3.215,56	3.432,12

ANDAMENTO STORICO INDICATORI DI EFFICACIA DEI SERVIZI A DOMANDA INDIVIDUALE DELL'ENTE

N.	SERVIZIO	PARAMETRO DI EFFICACIA	2009	2010	2011
1	Alberghi esclusi dormitori pubblici e case di riposo e di ricovero	domande soddisfatte	0,00000	0,00000	0,00000
		domande presentate			
2	Alberghi diurni e bagni pubblici	domande soddisfatte	0,00000	0,00000	0,00000
		domande presentate			
3	Asili nido	domande soddisfatte	0,67580	0,67580	0,52632
		domande presentate			
4	Convitti, campeggi, case per vacanze, ostelli	domande soddisfatte	0,00000	0,00000	0,00000
		domande presentate			
5	Colonie e soggiorni stagionali, stabilimenti termali	domande soddisfatte	0,00000	0,00000	0,00000
		domande presentate			
6	Corsi extrascolastici di insegnamento di arte, sport e altre discipline, fatta eccezione per quelli espressamente previsti per legge	domande soddisfatte	0,00000	0,00000	0,00000
		domande presentate			
7	Giardini zoologici e botanici	numero visitatori	0,00000	0,00000	0,00000
		popolazione			
8	Impianti sportivi	numero impianti	0,00013	0,00017	0,00013
		popolazione			
9	Mattatoi pubblici	q.li carne macellate	0,00000	0,00000	0,00000
		popolazione			
10	Mense	domande soddisfatte	0,00000	0,00000	0,00000
		domande presentate			
11	Mense scolastiche	domande soddisfatte	1,00000	1,00000	1,00000
		domande presentate			
12	Mercati e fiere attrezzate				
13	Pesa pubblica				
14	Servizi turistici diversi: stabilimenti balneari, approdi turistici e simili				
15	Spurgo pozzi neri	domande soddisfatte	0,00000	0,00000	0,00000
		domande presentate			
16	Teatri	numero spettatori	0,00000	0,00000	0,00000
		nr. posti disp. x nr. Rappresent.			
17	Musei, pinacoteche, gallerie e mostre	numero visitatori	0,00000	0,00000	0,00000
		numero istituzioni			
18	Spettacoli				
19	Trasporti di carni macellate				
20	Trasporti funebri, pompe funebri e illuminazioni votive	domande soddisfatte	0,00000	0,00000	0,00000
		domande presentate			
21	Uso di locali adibiti stabilmente ed esclusivamente a riunioni non istituzionali: auditorium, palazzi dei congressi e simili	domande soddisfatte	0,00000	0,00000	0,00000
		domande presentate			
22	Altri servizi	domande soddisfatte	0,00000	0,00000	0,00000
		domande presentate			

ANDAMENTO STORICO INDICATORI DI EFFICIENZA E PROVENTI DEI SERVIZI A DOMANDA INDIVIDUALE DELL'ENTE									
N.	SERVIZIO	PARAMETRO DI EFFICIENZA	2009	2010	2011	PROVENTI	2009	2010	2011
1	Alberghi esclusi dormitori pubblici e case di riposo e di ricovero	costo totale numero utenti	0,00	0,00	0,00	provento totale numero utenti	0,00	0,00	0,00
2	Alberghi diurni e bagni pubblici	costo totale numero utenti	0,00	0,00	0,00	provento totale numero utenti	0,00	0,00	0,00
3	Asili nido	costo totale n.bambini frequentanti	5.624,92	5.195,36	4.946,97	provento totale n.bambini frequentanti	880,26	879,88	742,35
4	Convitti, campeggi, case per vacanze, ostelli	costo totale numero utenti	0,00	0,00	0,00	provento totale numero utenti	0,00	0,00	0,00
5	Colonie e soggiorni stagionali, stabilimenti termali	costo totale numero utenti	0,00	0,00	0,00	provento totale numero utenti	0,00	0,00	0,00
6	Corsi extrascolastici di arte, sport, altro, a eccezione di quelli previsti per legge	costo totale numero iscritti	0,00	0,00	0,00	provento totale numero iscritti	0,00	0,00	0,00
7	Giardini zoologici e botanici	costo totale totale mq. Superficie	0,00	0,00	0,00	provento totale n.visitatori	0,00	0,00	0,00
8	Impianti sportivi	costo totale numero utenti	6,59	12,74	14,27	provento totale numero utenti	7,89	20,16	19,49
9	Mattatoi pubblici	costo totale q.li carni macellate	0,00	0,00	0,00	provento totale q.li carni macellate	0,00	0,00	0,00
10	Mense	costo totale numero pasti offerti	0,00	0,00	0,00	provento totale numero pasti offerti	0,00	0,00	0,00
11	Mense scolastiche	costo totale numero pasti offerti	3,90	3,97	3,66	provento totale numero pasti offerti	1,54	1,27	1,38

ANDAMENTO STORICO INDICATORI DI EFFICIENZA E PROVENTI DEI SERVIZI A DOMANDA INDIVIDUALE DELL'ENTE									
N.	SERVIZIO	PARAMETRO DI EFFICIENZA	2009	2010	2011	PROVENTI	2009	2010	2011
12	Mercati e fiere attrezzate	<div>costo totale</div> <div>mq superf. occupata</div>	0,00	0,00	0,00	<div>provento totale</div> <div>mq superf. occupata</div>	0,00	0,00	0,00
13	Pesa pubblica	<div>costo totale</div> <div>numero servizi resi</div>	0,00	0,00	0,00	<div>provento totale</div> <div>numero servizi resi</div>	0,00	0,00	0,00
14	Servizi turistici diversi: stabilimenti balneari, approdi turistici e simili	<div>costo totale</div> <div>popolazione</div>	0,00	0,00	0,00	<div>provento totale</div> <div>popolazione</div>	0,00	0,00	0,00
15	Spurgo pozzi neri	<div>costo totale</div> <div>numero interventi</div>	0,00	0,00	0,00	<div>provento totale</div> <div>numero interventi</div>	0,00	0,00	0,00
16	Teatri	<div>costo totale</div> <div>numero spettatori</div>	0,00	0,00	0,00	<div>provento totale</div> <div>numero spettatori</div>	0,00	0,00	0,00
17	Musei, pinacoteche, gallerie e mostre	<div>costo totale</div> <div>numero visitatori</div>	0,00	0,00	0,00	<div>provento totale</div> <div>numero visitatori</div>	0,00	0,00	0,00
18	Spettacoli					<div>provento totale</div> <div>numero spettacoli</div>	0,00	0,00	0,00
19	Trasporti di carni macellate	<div>costo totale</div> <div>q.li carni macellate</div>	0,00	0,00	0,00	<div>provento totale</div> <div>q.li carni macellate</div>	0,00	0,00	0,00
20	Trasporti funebri, pompe funebri e illuminazioni votive	<div>costo totale</div> <div>nr. servizi prestati</div>	0,00	0,00	0,00	<div>provento totale</div> <div>nr. servizi resi</div>	0,00	0,00	0,00
21	Uso di locali, adibiti stabilmente ed esclusivamente a riunioni non istituzionali: auditorium, palazzi dei congressi e simili	<div>costo totale</div> <div>nr. giorni d'utilizzo</div>	0,00	0,00	0,00	<div>provento totale</div> <div>nr. giorni d'utilizzo</div>	0,00	0,00	0,00
22	Altri servizi	<div>costo totale</div> <div>numero utenti</div>	0,00	0,00	0,00	<div>provento totale</div> <div>numero utenti</div>	0,00	0,00	0,00

ANDAMENTO STORICO INDICATORI DI EFFICACIA DEI SERVIZI DIVERSI DELL'ENTE

N.	SERVIZIO	PARAMETRO DI EFFICACIA	2009	2010	2011
1	Distribuzione gas	mc gas erogato	0,00000	0,00000	0,00000
		popolazione servita			
		unità imm.ri servite	0,00000	0,00000	0,00000
		totale unità imm.ri			
2	Centrale del latte				
3	Distribuzione energia elettrica	unità imm.ri servite	0,00000	0,00000	0,00000
		totale unità imm.ri			
4	Teleriscaldamento	unità imm.ri servite	0,00000	0,00000	0,00000
		totale unità imm.ri			
5	Trasporti pubblici	viaggiatori per Km	0,00000	0,00000	0,00000
		posti disponibili x Km percorsi			
6	Altri servizi	domande soddisfatte	0,00000	0,00000	0,00000
		domande presentate			

ANDAMENTO STORICO INDICATORI DI EFFICIENZA E PROVENTI DEI SERVIZI DIVERSI DELL'ENTE

N. SERVIZIO	PARAMETRO DI EFFICIENZA	2009	2010	2011	PROVENTI	2009	2010	2011
1	Distribuzione gas	costo totale	0,00	0,00	0,00	provento totale	0,00	0,00
		gas erogato				gas erogato		
2	Centrale del latte	costo totale	0,00	0,00	0,00	provento totale	0,00	0,00
		litri latte prodotto				litri latte prodotto		
3	Distribuzione energia elettrica	costo totale	0,00	0,00	0,00	provento totale	0,00	0,00
		KWh erogati				KWh erogati		
4	Teleriscaldamento	costo totale	0,00	0,00	0,00	provento totale	0,00	0,00
		Kcal prodotte				Kcal prodotte		
5	Trasporti pubblici	costo totale	3,58	3,90	3,74	provento totale	0,00	0,00
		Km percorsi				Km percorsi		
6	Altri servizi	costo totale	0,00	0,00	0,00	provento totale	0,00	0,00
		Unità di misura del servizio				Unità di misura del servizio		

2.9 - ANDAMENTO DEI RISULTATI ECONOMICI, DEI COSTI E DEI PROVENTI

In questo paragrafo si espongono i risultati economici dell'ultimo quinquennio.

Dettagliando i risultati economici complessivi, si evidenzia anche l'andamento dei proventi e costi nel medesimo periodo quinquennale di riferimento.

TREND STORICO DEI RISULTATI ECONOMICI					
	ANNO 2007	ANNO 2008	ANNO 2009	ANNO 2010	ANNO 2011
RISULTATO DELLA GESTIONE OPERATIVA "INTERNA"	-968.034,44	454.587,56	-1.164.199,30	-1.760.888,89	-3.212.396,16
RISULTATO DELLA GESTIONE DERIVANTE DA AZIENDE E SOCIETA' PARTECIPATE	0,00	0,00	0,00	-99.756,00	-100.770,00
RISULTATO DELLA GESTIONE FINANZIARIA	-610.237,03	-564.481,98	-448.279,84	-301.390,66	-464.623,97
RISULTATO DELLA GESTIONE STRAORDINARIA	134.110,31	-1.939.955,69	-659.209,37	-436.899,77	3.047.308,39
RISULTATO ECONOMICO DELL'ESERCIZIO	-1.444.161,16	-2.049.850,11	-2.271.688,51	-2.598.935,32	-730.481,74

ANDAMENTO DEI PROVENTI NEL QUINQUENNIO						
		ANNO 2007	ANNO 2008	ANNO 2009	ANNO 2010	ANNO 2011
A	PROVENTI DELLA GESTIONE					
1	Proventi tributari	10.873.908,54	14.873.203,87	12.599.069,32	15.290.434,09	16.009.188,02
2	Proventi da trasferimenti	15.657.659,79	16.290.481,89	18.353.795,67	19.379.342,19	20.698.510,56
3	Proventi da servizi pubblici	3.128.748,01	3.029.438,06	2.558.779,55	3.197.872,34	3.317.849,70
4	Proventi da gestione patrimoniale	365.714,55	497.476,79	464.258,94	384.871,52	400.884,56
5	Proventi diversi	979.757,44	1.114.929,80	1.428.436,92	1.187.054,13	728.922,37
6	Proventi da concessioni edificare	700.315,76	841.565,07	603.435,10	607.123,18	456.930,08
7	Incrementi di immobilizz. per lavori interni	0,00	0,00	0,00	0,00	0,00
8	Variazioni nelle rimanenze di prodotti in corso di lavorazione ecc.	0,00	0,00	0,00	0,00	0,00
C	PROVENTI DA AZIENDE SPECIALI E PARTECIPATE					
17	Utili	0,00	0,00	0,00	0,00	0,00
18	Interessi su capitale di dotazione	0,00	0,00	0,00	0,00	0,00
D	PROVENTI FINANZIARI					
20	Interessi attivi	51.017,94	141.990,70	96.637,36	209.437,79	10.514,82
E	PROVENTI STRAORDINARI					
22	Insussistenze del passivo	392.829,97	726.906,44	1.096.830,66	657.839,27	3.513.952,10
23	Sopravvenienze attive	789.573,53	0,00	27.425,94	12.011,85	110.343,98
24	Plusvalenze patrimoniali	151.911,00	11.310,60	0,00	12.870,00	1.359.450,88
TOTALE PROVENTI		33.091.436,53	37.527.303,22	37.228.669,46	40.938.856,36	46.606.547,07

ANDAMENTO DEI COSTI NEL QUINQUENNIO

			ANNO 2007	ANNO 2008	ANNO 2009	ANNO 2010	ANNO 2011
B	COSTI DELLA GESTIONE						
9	Personale		15.907.131,73	16.798.910,64	16.628.498,00	15.855.445,79	16.734.042,40
10	Acquisto di materie prime e/o beni di consumo		752.535,58	919.319,24	823.644,78	772.613,76	641.347,97
11	Variazioni nelle rimanenze di materie prime e/o beni di consumo		0,00	0,00	0,00	0,00	0,00
12	Prestazioni di servizi		9.739.713,67	12.208.848,62	13.402.425,47	19.400.624,70	22.049.476,01
13	Utilizzo beni di terzi		259.959,59	272.589,62	154.894,54	116.814,89	136.607,58
14	Trasferimenti		1.553.125,84	1.596.794,13	1.726.856,73	1.782.364,33	1.629.969,79
15	Imposte e tasse		1.566.338,42	1.538.815,29	1.485.124,39	960.067,25	1.033.645,52
16	Quote di ammortamento di esercizio		2.895.333,70	2.857.230,38	2.950.530,89	2.919.655,62	2.599.592,18
C	ONERI DA AZIENDE SPECIALI E PARTECIPATE						
19	Trasferimenti ad aziende speciali e partecipate		0,00	0,00	0,00	99.756,00	100.770,00
D	ONERI FINANZIARI						
21	Interessi passivi:						
	- su mutui e prestiti		608.584,20	577.478,99	544.917,20	510.828,45	475.138,79
	- su obbligazioni		0,00	0,00	0,00	0,00	0,00
	- su anticipazioni		0,00	0,00	0,00	0,00	0,00
	- per altre cause		52.670,77	128.993,69	0,00	0,00	0,00
E	ONERI STRAORDINARI						
25	Insussistenze dell'attivo		351.538,52	1.289.183,19	921.573,59	460.431,78	915.346,36
26	Minusvalenze patrimoniali		178.345,93	0,00	0,00	91.386,00	52.465,69
27	Accantonamento per svalutazione crediti		0,00	0,00	562.580,06	263.109,05	452.078,49
28	Oneri straordinari		670.319,74	1.388.989,54	299.312,32	304.694,06	516.548,03
TOTALE COSTI			34.535.597,69	39.577.153,33	39.500.357,97	43.537.791,68	47.337.028,81

2.10 - INFORMAZIONI SULLE PARTECIPAZIONI

Si delinea il quadro delle partecipazioni dell'Ente, dirette o indirette, evidenziando un complesso di informazioni che rilevano la possibilità di influenza dell'Ente stesso sulle decisioni delle società partecipate, i risultati raggiunti dalle stesse nonché le motivazioni del mantenimento delle stesse, in considerazione anche delle norme introdotte dalla legge finanziaria.

La partecipazione nella società ***Terra dei Fenici*** è stata acquisita in forza della legge regionale che obbligava i comuni alla costituzione degli A.T.O. per la gestione del servizio raccolta e smaltimento rifiuti. Per tutto il 2011 il servizio è stato svolto raggiungendo alte percentuali di raccolta differenziata. La durata della società era prevista fino al 2030; tuttavia a seguito di provvedimento normativo regionale, è stata avviata nel 2011 la procedura di messa in liquidazione della società dovendo trasferire tutte le competenze alle costituenti Società di regolamentazione dei Rifiuti (SRR).

La società consortile sviluppo del golfo è stata costituita come è previsto dalla normativa per la gestione operativa di tutte le pratiche inerenti il finanziamento del patto territoriale per lo sviluppo dell'area artigianale nell'area di c/da SASI. Il programma è in sede di definizione e devono ancora essere completate le procedure. In seguito alla riduzione del capitale sociale per perdite avvenuta nel 2010 è stata ridotta il valore della partecipazione nel conto del Patrimonio di € 9.809,19, determinando una minusvalenza di pari importo che ha inciso negativamente sul conto economico.

Per l'impossibilità di raggiungere l'oggetto sociale con Delibera di Consiglio n°123 del 27/10/2010 la società ***Civitas S.r.l.*** è stata posta in liquidazione, il valore della partecipazione nella società ***Civitas Servizi s.r.l. in liquidazione*** è stato ricondotto a €0,00 secondo le risultanze dell'ultimo bilancio approvato al 23/12/2011, determinando una minusvalenza patrimoniale di € 31.783,00. Il suddetto risultato ha un'influenza economica negativa sui risultati della gestione dell'Ente 2011. La società risulta cancellata in data 23/02/2012.

Ai fini dell'attuazione della convenzione deliberata con D.C.n°167 del 2009 è stata costituita la ***società consortile "Golfo di Castellammare"***; la società ha il compito di favorire le condizioni per lo sviluppo economico, sociale e culturale delle aree individuate nel Piano di Sviluppo Locale denominato "Golfo di Castellammare", attuando le azioni previste dallo stesso Piano e di competenza del Gruppo di Azione Locale (GAL).

Il ***Consorzio Trapanese per la Legalità e lo Sviluppo*** esplica finalità sociali per l'amministrazione comune, anche mediante

concessione a titolo gratuito, di beni confiscati con provvedimento dell'autorità giudiziaria ai sensi della Legge 575/65.

Per i consorzio ASI e il consorzio Trapanese per la legalità e lo sviluppo non è stato indicato il capitale sociale e la percentuale di partecipazione poichè si tratta di enti pubblici, ma solo il patrimonio netto e il risultato di esercizio. Il valore scritto nel conto del patrimonio corrisponde alla quota associativa versata per l'adesione al consorzio.

LE PARTECIPAZIONI DELL'ENTE

N.	Denominazione società partecipata	Tipologia partecipazione (D=Diretta) (I=Indiretta)	% Quota di possesso	Capitale sociale al 31/12/2011	Valore patrimonio netto al 31/12/2011	Valore attribuito nel conto del patrimonio al 31/12/2011	Anno ultimo risultato economico disponibile	Ultimo risultato economico disponibile
1	SOCIETA' PER AZIONI TERRA DEI FENICI	D	5,04	268.990,00	290.602,00	13.564,50	2011	21.112,00
2	SOCIETA' CONSORTILE SVILUPPO DEL GOLFO	D	26,75	44.415,00	46.934,00	11.882,00	2011	2.193,00
3	CIVITAS SRL (EX S.I.T. SICILIA SPA)	D	100,00	69.827,00	0,00	0,00	2011	0,00
4	CONSORZIO TRAPANESE PER LA LEGALITA' E LO SVILUPPO	D	0,00	0,00	296.650,62	7.793,00	2011	111.502,26
5	ASSOCIAZIONE TERRE D'OCCIDENTE	D	0,00	0,00	0,00	2.582,28	0	0,00
6	ASSOCIAZIONE STRADA DEL VINO	D	0,00	0,00	0,00	2.500,00	0	0,00
7	G.A.L. SOCIETA' CONSORTILE GOLFO DI CASTELLAMMARE S.R.L.	D	20,83	72.000,00	72.000,00	15.000,00	2011	0,00
8	CONSORZIO A.S.I. COSVINDUSTRIA	D	0,00	0,00	23.669.932,00	18.000,00	2011	-832.625,00
9	CONSORZIO DISTRETTO TURISTICO REGIONALE DI CASTELLAMMARE	D	3,47	72.000,00	2.500,00	2.500,00	0	0,00

2.11 - ANALISI PER INDICI

In questo capitolo si presentano una serie di indicatori generali applicati al rendiconto, che permettono di comprendere in modo intuitivo l'andamento della gestione nell'anno.

Preliminarmente si presentano i parametri per l'individuazione delle condizioni di Ente strutturalmente deficitario previsti dall'articolo 228, comma 5 del T.U.E.L.

Successivamente si evidenziano le proiezioni storiche dei dati, per offrire un'utile valutazione del trend degli indicatori analizzati.

Parametri da considerare per l'individuazione delle condizioni strutturalmente deficitarie

	SI	NO
1) Valore negativo del risultato contabile di gestione superiore in termini di valore assoluto al 5 per cento rispetto alle entrate correnti (a tali fini al risultato contabile si aggiunge l'avanzo di amministrazione utilizzato per le spese di investimento)	<input type="checkbox"/>	<input checked="" type="checkbox"/>
2) Volume dei residui attivi di nuova formazione provenienti dalla gestione di competenza e relative ai titoli I e III, con l'esclusione dell'addizionale IRPEF, superiori al 42 per cento dei valori di accertamento delle entrate dei medesimi titoli I e III esclusi i valori dell'addizionale Irpef	<input checked="" type="checkbox"/>	<input type="checkbox"/>
3) Ammontare dei residui attivi di cui al titolo I e al titolo III superiore al 65 per cento (provenienti dalla gestione dei residui attivi) rapportata agli accertamenti della gestione di competenza delle entrate dei medesimi titoli I e III	<input type="checkbox"/>	<input checked="" type="checkbox"/>
4) Volume dei residui passivi complessivi provenienti dal titolo I superiore al 40 per cento degli impegni della medesima spesa corrente	<input type="checkbox"/>	<input checked="" type="checkbox"/>
5) Esistenza di procedimenti di esecuzione forzata superiore allo 0,5 per cento delle spese correnti;	<input type="checkbox"/>	<input checked="" type="checkbox"/>
6) Volume complessivo delle spese di personale a vario titolo rapportato al volume complessivo delle entrate correnti desumibili dai titoli I, II e III superiore al 40 per cento per i comuni inferiori a 5.000 abitanti, superiore al 39 per cento per i comuni da 5.000 a 29.999 abitanti e superiore al 38 per cento per i comuni oltre i 29.999 abitanti (al netto dei contributi regionali nonché di altri enti pubblici finalizzati a finanziare spese di personale);	<input type="checkbox"/>	<input checked="" type="checkbox"/>
7) Consistenza dei debiti di finanziamento non assistiti da contribuzioni superiore al 150 per cento rispetto alle entrate correnti per gli enti che presentano un risultato contabile di gestione positivo e superiore al 120 per cento per gli enti che presentano un risultato contabile di gestione negativo (fermo restando il rispetto del limite di indebitamento di cui all'art. 204 del tuel);	<input type="checkbox"/>	<input checked="" type="checkbox"/>
8) Consistenza dei debiti fuori bilancio formatisi nel corso dell'esercizio superiore all'1 per cento rispetto ai valori di accertamento delle entrate correnti (l'indice si considera negativo ove tale soglia venga superata in tutti gli ultimi tre anni);	<input type="checkbox"/>	<input checked="" type="checkbox"/>
9) Eventuale esistenza al 31 dicembre di anticipazioni di tesoreria non rimborsate superiori al 5 per cento rispetto alle entrate correnti;	<input type="checkbox"/>	<input checked="" type="checkbox"/>
10) Ripiano squilibri in sede di provvedimento di salvaguardia di cui all'art. 193 del tuel riferito allo stesso esercizio con misure di alienazione di beni patrimoniali e/o avanzo di amministrazione superiore al 5% dei valori della spesa corrente.	<input type="checkbox"/>	<input checked="" type="checkbox"/>

INDICATORI FINANZIARI ED ECONOMICI GENERALI ANNO 2011

Autonomia finanziaria	<u>Titolo I + III</u>	x 100	50,556
	<u>Titolo I + II + III</u>		
Autonomia impositiva	<u>Titolo I</u>	x 100	39,471
	<u>Titolo I + II + III</u>		
Pressione finanziaria	<u>Titolo I + III</u>		443,06
	<u>Popolazione</u>		
Pressione tributaria	<u>Titolo I</u>		345,91
	<u>Popolazione</u>		
Intervento erariale	<u>Trasferimenti statali</u>		179,96
	<u>Popolazione</u>		
Intervento regionale	<u>Trasferimenti regionali</u>		246,59
	<u>Popolazione</u>		
Incidenza residui attivi	<u>Totale residui attivi</u>	x 100	78,781
	<u>Totale accertamenti di competenza</u>		
Incidenza residui passivi	<u>Totale residui passivi</u>	x 100	83,136
	<u>Totale impegni di competenza</u>		
Indebitamento locale pro capite	<u>Residui debiti mutui</u>		213,19
	<u>Popolazione</u>		
Velocità riscossione entrate proprie	<u>Riscossione Titolo I + III</u>	x 100	35,272
	<u>Accertamenti Titolo I + III</u>		
Rigidità spesa corrente	<u>Spese personale + Quote amm. mutui</u>	x 100	44,843
	<u>Totale entrate Titoli I + II + III</u>		
Velocità gestione spese correnti	<u>Pagamenti Titolo I competenza</u>	x 100	76,461
	<u>Impegni Titolo I competenza</u>		
Redditività del patrimonio	<u>Entrate patrimoniali</u>	x 100	14,802
	<u>Valore patrimoniale disponibile</u>		
Patrimonio pro capite	<u>Valore beni patrimoniali indisponibili</u>		703,74
	<u>Popolazione</u>		
Patrimonio pro capite	<u>Valore beni patrimoniali disponibili</u>		59,04
	<u>Popolazione</u>		
Patrimonio pro capite	<u>Valore beni demaniali</u>		483,11
	<u>Popolazione</u>		
Rapporto dipendenti/popolazione	<u>Dipendenti</u>	x 100	0,576
	<u>Popolazione</u>		

INDICATORI DELL'ENTRATA ANNO 2011

Congruità dell'ICI	Proventi ICI	91,08
	n. unità immobiliari	
	Proventi ICI	165,47
	n. famiglie + n. imprese	
	Proventi I.C.I. prima abitazione	0,00000
	Totale proventi ICI	
	Proventi ICI altri fabbricati	0,92030
	Totale proventi ICI	
	Proventi ICI terreni agricoli	0,04268
	Totale proventi ICI	
Congruità I.C.I.A.P.	Proventi ICI aree edificabili	0,03702
	Totale proventi ICI	
Congruità della T.O.S.A.P.	Provento I.C.I.A.P.	0,00
	Popolazione	
	T.O.S.A.P. passi carrai	0,00
	n. passi carrai	
Congruità T.A.R.S.U.	Tasse occupazione suolo pubblico	0,00
	mq. occupati	
	n.iscritti a ruolo	x 100
	n. famiglie + n. utenze commerciali + seconde case	86,54

INDICATORI FINANZIARI ED ECONOMICI GENERALI

DENOMINAZIONE INDICATORI	FORMULA	2009	2010	2011
Autonomia finanziaria	$\frac{\text{Titolo I + III}}{\text{Titolo I + II + III}} \times 100$	49,564	51,436	50,556
Autonomia impositiva	$\frac{\text{Titolo I}}{\text{Titolo I + II + III}} \times 100$	35,259	38,551	39,471
Pressione finanziaria	$\frac{\text{Titolo I + II}}{\text{Popolazione}}$	385,77	445,17	443,06
Pressione tributaria	$\frac{\text{Titolo I}}{\text{Popolazione}}$	274,43	333,66	345,91
Intervento erariale	$\frac{\text{Trasferimenti statali}}{\text{Popolazione}}$	194,32	214,55	179,96
Intervento regionale	$\frac{\text{Trasferimenti regionali}}{\text{Popolazione}}$	197,52	205,10	246,59
Incidenza residui attivi	$\frac{\text{Totale residui attivi}}{\text{Totale accertamenti di competenza}} \times 100$	91,184	89,457	78,781
Incidenza residui passivi	$\frac{\text{Totale residui passivi}}{\text{Totale impegni di competenza}} \times 100$	104,744	104,788	83,136
Indebitamento locale pro capite	$\frac{\text{Residui debiti mutui}}{\text{Popolazione}}$	247,85	231,19	213,19
Velocità riscossione entrate proprie	$\frac{\text{Riscossione Titolo I + III}}{\text{Accertamenti Titolo I + III}} \times 100$	31,553	32,190	35,272
Rigidità spesa corrente	$\frac{\text{Spese personale + Quote amm. mutui}}{\text{Totale entrate Titoli I + II + III}} \times 100$	50,154	43,228	44,843
Velocità gestione spese correnti	$\frac{\text{Pagamenti Titolo I competenza}}{\text{Impegni Titolo I competenza}} \times 100$	72,135	74,997	76,461
Redditività del patrimonio	$\frac{\text{Entrate patrimoniali}}{\text{Valore patrimoniale disponibile}} \times 100$	18,342	14,180	14,802
Patrimonio pro capite	$\frac{\text{Valore beni patrimoniali indisponibili}}{\text{Popolazione}}$	731,22	704,59	703,74
Patrimonio pro capite	$\frac{\text{Valore beni patrimoniali disponibili}}{\text{Popolazione}}$	59,84	59,51	59,04
Patrimonio pro capite	$\frac{\text{Valore beni demaniali}}{\text{Popolazione}}$	502,23	490,79	483,11
Rapporto dipendenti/popolazione	$\frac{\text{Dipendenti}}{\text{Popolazione}} \times 100$	0,634	0,585	0,576

INDICATORI DELL'ENTRATA

DENOMINAZIONE INDICATORE	FORMULA	2009	2010	2011
Congruità dell'ICI	$\frac{\text{Proventi ICI}}{\text{n. unità immobiliari}}$	149,57	140,23	91,08
	$\frac{\text{Proventi ICI}}{\text{n. famiglie + n. imprese}}$	168,98	160,27	165,47
	$\frac{\text{Proventi ICI prima abitazione}}{\text{Totale proventi ICI}}$	0,00113	0,00182	0,00000
	$\frac{\text{Proventi ICI altri fabbricati}}{\text{Totale proventi ICI}}$	0,92540	0,92129	0,92030
	$\frac{\text{Proventi ICI terreni agricoli}}{\text{Totale proventi ICI}}$	0,04005	0,04191	0,04268
	$\frac{\text{Proventi ICI aree edificabili}}{\text{Totale proventi ICI}}$	0,03342	0,03498	0,03702
	$\frac{\text{Provento I.C.I.A.P.}}{\text{Popolazione}}$	0,00	0,00	0,00
Congruità della T.O.S.A.P.	$\frac{\text{T.O.S.A.P. passi carrai}}{\text{n. passi carrai}}$	0,00	0,00	0,00
	$\frac{\text{T.O.S.A.P.}}{\text{mq. occupati}}$	0,00	0,00	0,00
Congruità T.A.R.S.U.	$\frac{\text{n. iscritti a ruolo}}{\text{n. famiglie + n. utenze commerciali + seconde case}} \times 100$	60,84	78,19	86,54

2.12 - EVOLUZIONE PREVEDIBILE DELLA GESTIONE

L'amministrazione ha predisposto gli strumenti di programmazione per il triennio 2012 – 2014 il cui termine ultimo per l'approvazione è stato rinviato al 31/10/2012 con decreto del ministro dell'interno del 02/08/2012.

Tale programmazione evidenzia una consistente riduzione dei trasferimenti statali e regionali. Ciò ha imposto di rivedere le entrate al rialzo ritoccando le tariffe minime dell'IMU salvo che per i terreni e fabbricati rurali al servizio dell'agricoltura per i quali è stata predisposta una riduzione al fine di non gravare ulteriormente su un settore particolarmente in crisi.

Contemporaneamente sono stati previsti tagli alla spesa per il mantenimento degli equilibri di bilancio.